

RAPORTUL AUDITORULUI INDEPENDENT

Către Acționarii
Metropolitan Life Societate de Administrare a Fondului de Pensii Privat S.A.

Opinie

- Am auditat situațiile financiare ale Metropolitan Life Societate de Administrare a unui Fondul de Pensii Privat S.A. („Societatea”), cu sediul social în București, Sector 1, Bd. Lascăr Catargiu, Nr. 47-53, unitatea 4B, identificată prin codul unic de înregistrare fiscală 22080817, care cuprind bilanțul la data de 31 decembrie 2025, contul de profit și pierdere, situația modificărilor capitalului propriu și situația fluxurilor de trezorerie pentru exercițiul financiar încheiat la această dată, precum și note la situațiile financiare care includ informații semnificative privind politicile contabile.
- Situațiile financiare anuale la 31 decembrie 2025 se identifică astfel:
 - Activ net / Total capitaluri proprii: 161.243.217 Lei
 - Profit net al exercițiului financiar: 54.280.109 Lei
- În opinia noastră, situațiile financiare anexate prezintă fidel, sub toate aspectele semnificative poziția financiară a Societății la data de 31 decembrie 2025, performanța sa financiară și fluxurile de trezorerie ale acesteia pentru exercițiul financiar încheiat la această dată, în conformitate cu Norma Autorității de Supraveghere Financiară nr. 14/2015, cu modificările ulterioare și cu politicile contabile descrise în notele la situațiile financiare (“Norma 14/2015”).

Baza pentru opinie

- Am desfășurat auditul nostru în conformitate cu Standardele Internaționale de Audit (“ISA”) și Legea nr. 162/2017 privind auditul statutar al situațiilor financiare anuale și al situațiilor financiare anuale consolidate și de modificare a unor acte normative (denumită în continuare „Legea 162/2017”). Responsabilitățile noastre în baza acestor standarde sunt descrise detaliat în secțiunea “Responsabilitățile auditorului într-un audit al situațiilor financiare” din raportul nostru. Suntem independenți față de Societate, conform Codului Etic Internațional pentru Profesioniștii Contabili emis de Consiliul pentru Standarde Internaționale de Etică pentru Contabili (inclusiv Standardele Internaționale de Independență) (codul IESBA), conform cerințelor etice care sunt relevante pentru auditul situațiilor financiare în România, inclusiv Legea 162/2017, și ne-am îndeplinit responsabilitățile etice conform acestor cerințe și conform Codului IESBA. Credem că probele de audit pe care le-am obținut sunt suficiente și adecvate pentru a furniza o bază pentru opinia noastră.

Aspectele cheie de audit

- Aspectele cheie de audit sunt acele aspecte care, în baza raționamentului nostru profesional, au avut cea mai mare importanță pentru auditul situațiilor financiare din perioada curentă. Aceste aspecte au fost abordate în contextul auditului situațiilor financiare în ansamblu și în formarea opiniei noastre asupra acestora și nu oferim o opinie separată cu privire la aceste aspecte.

Aspect cheie de audit	Cum a abordat auditul nostru aspectul cheie
<p>Recunoașterea veniturilor din comisionul de administrare al fondului</p> <p>Așa cum este prezentat în Nota 3 la situațiile financiare la 31 decembrie 2025, Societatea înregistrează venituri, în 2025, din comisioane aferente administrării fondului de pensii (Pilonul II) în suma de 65.608.665 lei.</p> <p>Specificul recunoașterii veniturilor, faptul că procentele aferente comisiunelor Societății trebuie aplicate în conformitate cu prospectul fondului la activul total confirmat zilnic de către depozitarul Fondului și faptul că aceste comisioane impactează semnificativ performanța financiară a Societății, fac ca acest aspect să constituie un aspect cheie al auditului nostru.</p>	<p>Am evaluat eficiența controalelor cheie, aferente procesului de recunoaștere a veniturilor.</p> <p>Am efectuat următoarele proceduri de audit, aferente recunoașterii veniturilor:</p> <ul style="list-style-type: none"> • Am evaluat acuratețea și completitudinea datelor folosite de Societate în calculul veniturilor din comisionul de administrare al fondului; • Am identificat în prospectul Fondului procentele de comision percepute de Societate; • Am evaluat veniturile din comisioane dezvoltându-ne propria așteptare asupra veniturilor din comisioane pe care am comparat-o cu rezultatele efective; • Am verificat, pe baza unui eșantion, documentele justificative legate de recunoașterea veniturilor; • Am obținut o înțelegere a sistemelor IT relevante ale Societății; • Am verificat informațiile semnificative prezentate în notele la situațiile financiare la 31 decembrie 2025.

Alte informații – Raportul administratorilor

6. Administratorii sunt responsabili pentru întocmirea și prezentarea altor informații. Acele alte informații cuprind Raportul administratorilor, dar nu cuprind situațiile financiare și raportul auditorului cu privire la acestea.

Opinia noastră cu privire la situațiile financiare nu acoperă și aceste alte informații și cu excepția cazului în care se menționează explicit în raportul nostru, nu exprimăm nici un fel de concluzie de asigurare cu privire la acestea.

În legătură cu auditul situațiilor financiare pentru exercițiul încheiat la 31 decembrie 2025, responsabilitatea noastră este să citim acele alte informații și, în acest demers, să apreciem dacă acele alte informații sunt semnificativ inconsecvente cu situațiile financiare, sau cu cunoștințele pe care noi le-am obținut în timpul auditului, sau dacă ele par a fi denaturate semnificativ.

Alte responsabilități de raportare cu privire la alte informații – Raportul administratorilor

În ceea ce privește Raportul administratorilor, am citit și raportăm dacă acesta a fost întocmit, în toate aspectele semnificative, în conformitate cu Norma Autorității de Supraveghere Financiară nr. 14/2015, cu modificările și clarificările ulterioare.

În baza exclusiv a activităților care trebuie desfășurate în cursul auditului situațiilor financiare, în opinia noastră:

- a) informațiile prezentate în Raportul administratorilor pentru exercițiul financiar pentru care au fost întocmite situațiile financiare sunt în concordanță, în toate aspectele semnificative, cu situațiile financiare;
- b) Raportul administratorilor a fost întocmit, în toate aspectele semnificative, în conformitate Norma Autorității de Supraveghere Financiară nr. 14/2015, cu modificările și clarificările ulterioare;

În plus, în baza cunoștințelor și înțelegerii noastre cu privire la Societate și la mediul acesteia, dobândite în cursul auditului situațiilor financiare pentru exercițiul încheiat la data de 31 decembrie 2025, ni se cere să raportăm dacă am identificat denaturări semnificative în Raportul administratorilor. Cu excepția posibilelor efecte ale aspectului descris în secțiunea „Baza pentru opinie din raportul nostru”, nu avem nimic de raportat cu privire la acest aspect.

Responsabilitățile conducerii și ale persoanelor responsabile cu guvernanta pentru situațiile financiare

7. Conducerea este responsabilă pentru întocmirea și prezentarea fidelă a situațiilor financiare în conformitate cu Norma Autorității de Supraveghere Financiară nr. 14/2015, cu modificările și clarificările ulterioare și pentru acel control intern pe care conducerea îl consideră necesar pentru a permite întocmirea de situații financiare lipsite de denaturări semnificative, cauzate fie de fraudă, fie de eroare.
8. În întocmirea situațiilor financiare, conducerea este responsabilă pentru aprecierea capacității Societății de a-și continua activitatea, prezentând, dacă este cazul, aspectele referitoare la continuitatea activității și utilizând contabilitatea pe baza continuității activității, cu excepția cazului în care conducerea fie intenționează să lichideze Societatea sau să oprească operațiunile, fie nu are nicio altă alternativă realistă în afara acestora.
9. Persoanele responsabile cu guvernanta sunt responsabile pentru supravegherea procesului de raportare financiară al Societății.

Responsabilitățile auditorului într-un audit al situațiilor financiare

10. Obiectivele noastre constau în obținerea unei asigurări rezonabile privind măsura în care situațiile financiare, în ansamblu, sunt lipsite de denaturări semnificative, cauzate fie de fraudă, fie de eroare, precum și în emiterea unui raport al auditorului care include opinia noastră. Asigurarea rezonabilă reprezintă un nivel ridicat de asigurare, dar nu este o garanție a faptului că un audit desfășurat în conformitate cu Standardele Internaționale de Audit va detecta întotdeauna o denaturare semnificativă, dacă aceasta există. Denaturările pot fi cauzate fie de fraudă, fie de eroare și sunt considerate semnificative dacă se poate preconiza, în mod rezonabil, că acestea, individual sau cumulativ, vor influența deciziile economice ale utilizatorilor, luate în baza acestor situații financiare.
11. Ca parte a unui audit în conformitate cu Standardele Internaționale de Audit, exercităm raționamentul profesional și menținem scepticismul profesional pe parcursul auditului. De asemenea:
 - Identificăm și evaluăm riscurile de denaturare semnificativă a situațiilor financiare, cauzată fie de fraudă, fie de eroare, proiectăm și executăm proceduri de audit ca răspuns la respectivele riscuri și obținem probe de audit suficiente și adecvate pentru a furniza o bază pentru opinia noastră. Riscul de nedetectare a unei denaturări semnificative cauzate de fraudă este mai ridicat decât cel de nedetectare a unei denaturări semnificative cauzate de eroare, deoarece fraudă poate presupune înțelegeri secrete, fals, omisiuni intenționate, declarații false și evitarea controlului intern.
 - Înțelegem controlul intern relevant pentru audit, în vederea proiectării de proceduri de audit adecvate circumstanțelor, dar fără a avea scopul de a exprima o opinie asupra eficacității controlului intern al Societății.
 - Evaluăm gradul de adecvare a politicilor contabile utilizate și caracterul rezonabil al estimărilor contabile și al prezentărilor aferente de informații realizate de către conducere.

- Formulăm o concluzie cu privire la gradul de adecvare a utilizării de către conducere a contabilității pe baza continuității activității și determinăm, pe baza probelor de audit obținute, dacă există o incertitudine semnificativă cu privire la evenimente sau condiții care ar putea genera îndoieli semnificative privind capacitatea Societății de a-și continua activitatea. În cazul în care concluzionăm că există o incertitudine semnificativă, trebuie să atragem atenția în raportul auditorului asupra prezentărilor aferente din situațiile financiare sau, în cazul în care aceste prezentări sunt neadecvate, să ne modificăm opinia. Concluziile noastre se bazează pe probele de audit obținute până la data raportului auditorului. Cu toate acestea, evenimente sau condiții viitoare pot determina Societatea să nu își mai desfășoare activitatea în baza principiului continuității activității.
 - Evaluăm prezentarea, structura și conținutul general al situațiilor financiare, inclusiv al prezentărilor de informații, și măsura în care situațiile financiare reflectă tranzacțiile și evenimentele de bază într-o manieră care realizează prezentarea fidelă.
12. Comunicăm persoanelor responsabile cu governanța, printre alte aspecte, aria planificată și programarea în timp a auditului, precum și principalele constatări ale auditului, inclusiv orice deficiențe semnificative ale controlului intern, pe care le identificăm pe parcursul auditului.
 13. De asemenea, furnizăm persoanelor responsabile cu governanța o declarație că am respectat cerințele etice relevante privind independența și că le-am comunicat toate relațiile și alte aspecte despre care s-ar putea presupune, în mod rezonabil, că ne afectează independența și, acolo unde este cazul, măsurile de protecție aferente.
 14. Dintre aspectele comunicate cu persoanele responsabile cu governanța, stabilim care sunt aspectele cele mai importante pentru auditul situațiilor financiare din perioada curentă și care reprezintă, prin urmare, aspecte cheie de audit. Descriem aceste aspecte în raportul auditorului, cu excepția cazului în care legile sau reglementările interzic prezentarea publică a aspectului sau a cazului în care, în circumstanțe extrem de rare, determinăm că un aspect nu ar trebui comunicat în raportul nostru deoarece se preconizează în mod rezonabil ca beneficiile interesului public să fie depășite de consecințele negative ale acestei comunicări.

Alte cerințe de raportare prevăzute în Norma ASF 14/2015

Raport asupra conformității raportului privind aplicarea anumitor prevederi legale cu situațiile financiare anuale ale Societății

15. Conducerea Societății este responsabilă pentru întocmirea unui Raport Privind Aplicarea Anumitor Prevederi Legale, pentru a răspunde cerințelor Normei ASF 14/2015, articolul 504, punctul 1, litera f) ("Raportul Privind Aplicarea Anumitor Prevederi Legale"), care este separat de situațiile financiare. Opinia noastră asupra situațiilor financiare anexate nu acoperă Raportul Privind Aplicarea Anumitor Prevederi Legale.
16. În concordanță cu articolul 504, articolul 1, litera f) din Norma 14/2015, noi am citit Raportul Privind Aplicarea Anumitor Prevederi Legale, atașat situațiilor financiare anuale și numerotat de la pagina 1 la pagina 2. Raportul privind aplicarea anumitor prevederi legale nu face parte din situațiile financiare anuale ale Societății. În raportul privind aplicarea anumitor prevederi legale, noi nu am identificat informații financiare care să fie în mod semnificativ neconcordante cu informațiile prezentate în situațiile financiare anuale anexate.

Practicile și procedurile controlului și auditului intern al Societății

17. Pe parcursul auditului situațiilor financiare ale Societății, am luat în considerare controalele interne din cadrul Societății numai pentru scopul descris în secțiunea "Responsabilitățile auditorului într-un audit al situațiilor financiare" din raportul nostru de audit cu privire la situațiile financiare ale Societății. Prin procedurile noastre, nu am identificat deficiențe semnificative în proiectarea și implementarea sistemului de control intern al Societății, care ar putea duce la denaturări semnificative ale situațiilor financiare, altele decât observațiile referitoare la controlul intern care, împreună cu recomandările noastre, vor fi raportate, dacă este cazul, conducerii Societății printr-o "Scrisoare către conducerea Societății".

Raport cu privire la alte dispoziții legale și de reglementare

18. Am fost numiți de Adunarea Generală a Acționarilor la data de 13 septembrie 2024, să audităm situațiile financiare ale Metropolitan Life Societate de Administrare a Fondului de Pensii Privat S.A. pentru exercițiul financiar încheiat la 31 decembrie 2025. Durata totală neîntreruptă a angajamentului nostru este de patru ani, acoperind exercițiile financiare încheiate la 31 decembrie 2022 până la 31 decembrie 2025.

Confirmăm că:



- Opinia noastră de audit este în concordanță cu raportul suplimentar prezentat Comitetului de Audit al Societății, pe care l-am emis în aceeași dată în care am emis și acest raport. De asemenea, în desfășurarea auditului nostru, ne-am păstrat independența față de entitatea auditată.
- Nu au fost furnizate serviciile non audit interzise, menționate la articolul 5 alineatul (1) din Regulamentul UE nr. 537/2014.

Raport privind informațiile referitoare la impozitul pe profit

19. Pentru exercițiul financiar anterior exercițiului financiar pentru care au fost întocmite situațiile financiare, Societatea a avut obligația, conform Normei ASF nr. 14/2015 privind reglementările contabile conforme cu directivele europene aplicabile sistemului de pensii private, cu modificările ulterioare, articolul 507⁸, de a publica un raport privind informațiile referitoare la impozitul pe profit, iar raportul a fost publicat și conține informații în conformitate cu prevederile articolului 507⁸ alin. (11).
20. Opinia noastră de audit asupra situațiilor financiare nu acoperă raportul privind informațiile referitoare la impozitul pe profit pentru exercițiul financiar anterior celui pentru care au fost întocmite situațiile financiare și nu exprimăm nicio formă de concluzie de asigurare asupra acestuia.

Partenerul de misiune al auditului pentru care s-a întocmit acest raport al auditorului independent este Claudiu Ghiurluc.

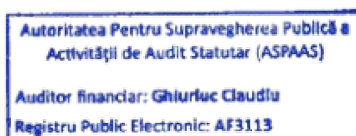
Claudiu Ghiurluc, Partener de Audit



Înregistrat în Registrul public electronic al auditorilor
financieri și firmelor de audit cu numărul AF 3113

În numele:

DELOITTE AUDIT S.R.L.



Înregistrată în Registrul public electronic al auditorilor
financieri și firmelor de audit cu numărul FA 25

Clădirea The Mark, Calea Griviței nr. 84-98 și 100-102, etajul 9, Sector 1
București, România
15 aprilie 2026

METROPOLITAN LIFE SOCIETATE DE ADMINISTRARE A UNUI FOND DE PENSII ADMINISTRAT PRIVAT S.A.

**SITUAȚII FINANCIARE
PENTRU ANUL ÎNCHEIAT LA 31 DECEMBRIE 2025**

**Întocmite în conformitate cu norma Autorității de Supraveghere Financiară 14/2015
cu modificările ulterioare**

CUPRINS:**PAGINA:**

RAPORTUL AUDITORULUI INDEPENDENT	
BILANȚ	1 - 4
CONTUL DE PROFIT ȘI PIERDERE	5 - 7
SITUAȚIA MODIFICĂRILOR CAPITALULUI PROPRIU	8 - 9
SITUAȚIA FLUXURILOR DE TREZORERIE	10 - 11
NOTE EXPLICATIVE LA SITUAȚIILE FINANCIARE	12 - 34
FORMULARUL 30 DATE INFORMATIVE	35 - 39
FORMULARUL 40 SITUAȚIA ACTIVELOR IMOBILIZATE	40 - 42

METROPOLITAN LIFE SOCIETATE DE ADMINISTRARE A UNUI FOND DE PENSII ADMINISTRAT PRIVAT S.A.
CONTUL DE PROFIT ȘI PIERDERE
PENTRU ANUL ÎNCHEIAT LA 31 DECEMBRIE 2025
 (toate sumele sunt exprimate în LEI, dacă nu este specificat altfel)

Anexa nr. A1

		ANEXA NR A1
Județul 40		Activitatea preponderentă: activități ale fondurilor de pensii
METROPOLITAN LIFE SOCIETATE DE ADMINISTRARE A UNUI FOND DE PENSII ADMINISTRAT PRIVAT SA		(cu excepția celor din sistemul public de asigurări sociale)
Municipiul București		Cod clasa CAEN: 6530
ADRESĂ: BUCUREȘTI, Bd. Lascar Catargiu, nr. 47-53, et.4, unitatea 4B, Sector 1		Activitatea preponderentă efectiv desfășurată: activități ale fondurilor de pensii
TELEFON 208.44.44 FAX: 208.44.45		(cu excepția celor din sistemul public de asigurări sociale)
Număr din registrul comerțului: J2007013196407		Cod clasa CAEN: 6530
Forma de proprietate: 34		Cod unic de înregistrare: 22080817

BILANȚ
 la data de 31 decembrie 2025

	Identificarea indicatorului	Rând	Sold la începutul exercițiului financiar (lei)	Sold la sfârșitul exercițiului financiar (lei)
	Col. 1	Col. 2	Col. 3	Col. 4
A	A. ACTIVE IMOBILIZATE	X		
	I. IMOBILIZĂRI NECORPORALE	X		
	1. Cheltuieli de constituire (ct. 201-2801)	01	0	0
	2. Cheltuieli de dezvoltare (ct. 203-2803-2903)	02	0	0
	3. Concesiuni, brevete, licențe, mărci comerciale, drepturi și active similare dacă acestea au fost achiziționate cu titlu oneros (ct. 205+208-2805-2808-2905-2908)	03	307.898	63.304
	4. Fondul comercial (ct. 2071-2807)	04	0	0
	5. Avansuri (ct. 4094)	05	0	0
	TOTAL IMOBILIZĂRI NECORPORALE: (rd. 01 la 05)	06	307.898	63.304
	II. IMOBILIZĂRI CORPORALE	X		
	1. Terenuri și construcții (ct. 211+212-2811-2812-2911-2912)	07	0	0
	2. Instalații tehnice și mașini (ct. 213+223-2813-2913)	08	251.077	177.984
	3. Alte instalații, utilaje și mobilier (ct. 214+224-2814-2914)	09	0	0
	4. Avansuri și immobilizări corporale în curs de execuție (ct. 231-2931+4093)	10	5.164	120.166
	TOTAL IMOBILIZĂRI CORPORALE: (rd. 07 la 10)	11	256.241	298.150
	III. IMOBILIZĂRI FINANCIARE	X		
	1. Acțiuni deținute la entități afiliate (ct. 261-2961)	12	0	0
	2. Împrumuturi acordate entităților afiliate (ct. 2671+2672-2965)	13	0	0
	3. Acțiuni deținute la entitățile asociate și la entitățile controlate în comun (ct. 263-2962-2963)	14	0	0
	4. Împrumuturi acordate entităților de care entitatea este legată în virtutea intereselor de participare (ct. 2675+2676-2967)	15	0	0
	5. Investiții deținute ca immobilizări (ct. 265+2677-2964)	16	0	0
	6. Alte împrumuturi (ct. 2673+2674+2678+2679-2966-2969)	17	97.363.976	92.981.299
	7. Immobilizări financiare pentru acoperirea provizionului tehnic (ct. 270-279)	18	174.901.608	191.209.153
	TOTAL IMOBILIZĂRI FINANCIARE: (rd. 12 la 18)	19	272.265.584	284.190.452
	ACTIVE IMOBILIZATE - TOTAL (rd. 06+11+19)	20	272.829.723	284.551.906
B	B. ACTIVE CIRCULANTE	X		
	I. STOCURI	X		
	1. Materiale consumabile (302+303+322+323-392)	21	6.008	2.827
	2. Avansuri pentru cumpărări de stocuri (4091)	22	0	0
	TOTAL: (rd. 21 la 22)	23	6.008	2.827

METROPOLITAN LIFE SOCIETATE DE ADMINISTRARE A UNUI FOND DE PENSII ADMINISTRAT PRIVAT S.A.
CONTUL DE PROFIT ȘI PIERDERE
PENTRU ANUL ÎNCHEIAT LA 31 DECEMBRIE 2025
(toate sumele sunt exprimate în LEI, dacă nu este specificat altfel)

	Identificarea indicatorului	Rând	Sold la începutul exercițiului financiar (lei)	Sold la sfârșitul exercițiului financiar (lei)
	Col. 1	Col. 2	Col. 3	Col. 4
	II. CREAŢE (Sumele care urmează să fie încasate după o perioadă mai mare de un an trebuie prezentate separat pentru fiecare element.)	X		
	1. Creațe comerciale (ct. 2673+2674+2678+2679-2966-2969+4092+411+413+418-491)	24	4.223.086	8.376.654
	2. Sume de încasat de la entitățile afiliate (ct. 4511+4518-4951)	25	0	0
	3. Sume de încasat de la entitățile de care societatea este legată în virtutea intereselor de participare (ct. 453-4952)	26	0	0
	4. Alte creațe (ct. 425+4282+431+436+437+4382+441+4424+4428+444+ 445+446+447+4482+4582+461+473-496+5187)	27	179.383	278.473
	5. Creațe privind capitalul subscris și nevarsat (ct. 456-4953)	28	0	0
	TOTAL: (rd. 24 la 28)	29	4.402.469	8.655.127
	III. INVESTIȚII FINANCIARE PE TERMEN SCURT	X		
	1. Acțiuni deținute la entități afiliate (ct. 501-591)	30	0	0
	2. Alte investiții financiare pe termen scurt (ct. 505+506+508+5113+5114-595-596-598)	31	6.010.760	6.298.942
	3. Investiții pe termen scurt pentru acoperirea provizionului tehnic (ct. 520+526+527-528-529)	32	14.660.007	13.999.803
	TOTAL: (rd. 30 la 32)	33	20.670.767	20.298.745
	IV. CASA ȘI CONTURI LA BANCİ (5112+5121+5124+5125+5311+5314+5321+5322+5323+5328 +5411+5412+542)	34	3.755.413	2.375.683
	ACTIVE CIRCULANTE - TOTAL (rd 23+29+33+34)	35	28.834.657	31.332.382
C	C. CHELTUIELI ÎN AVANS (ct 471) (rd. 37+38)	36	52.649	48.568
	1. Sume de reluat într-o perioadă de până la un an (din ct. 471)	37	52.649	48.568
	2. Sume de reluat într-o perioadă mai mare de un an (din ct. 471)	38	0	0
D	D. DATORII CE TREBUIE PLĂTITE ÎNTR-O PERIOADĂ DE PÂNĂ LA UN AN	X		
	1. Împrumuturi din emisiunea de obligațiuni, prezentându-se separat împrumuturile din emisiunea de obligațiuni convertibile (1614+1615+1617+1618+1681-169)	39	0	0
	2. Sume datorate instituțiilor de credit (1621+1622+1624+1625+1627+1682+5191+5192+5198)	40	0	0
	3. Avansuri încasate de la clienți (ct 419)	41	0	0
	4. Datorii comerciale-furnizori (401+404+408)	42	543.146	710.384
	5. Efecte de comerț de plătit (403+405)	43	0	0
	6. Sume datorate entităților afiliate (1661+1685+2691+4511+4518)	44	0	0
	7. Sume datorate entităților de care societatea este legată în virtutea intereselor de participare (1663+1686+2692+453)	45	0	0
	8. Alte datorii, inclusiv datorii fiscale și datorii pentru asigurările sociale (ct. 1623+1626+167+1687+2693+421+423+424+426+427+4281+431+436+437+4381+441+4423+4428+444+446+447+4481+4551+4558+456+457+4581+462+473+509+5186+519)	46	1.667.378	2.981.574
	TOTAL (rd 39 la 46)	47	2.210.524	3.691.958
E	E. ACTIVE CIRCULANTE NETE/DATORII CURENTE NETE (rd 35+37-47-73-76)	48	26.676.782	27.688.992
F	F. TOTAL ACTIVE MINUS DATORII CURENTE (rd 20+38+48)	49	299.506.505	312.240.898

METROPOLITAN LIFE SOCIETATE DE ADMINISTRARE A UNUI FOND DE PENSII ADMINISTRAT PRIVAT S.A.
CONTUL DE PROFIT ȘI PIERDERE
PENTRU ANUL ÎNCHEIAT LA 31 DECEMBRIE 2025
 (toate sumele sunt exprimate în LEI, dacă nu este specificat altfel)

	Identificarea indicatorului	Rând	Sold la începutul exercițiului financiar (lei)	Sold la sfârșitul exercițiului financiar (lei)
	Col. 1	Col. 2	Col. 3	Col. 4
G	DATORII CE TREBUIE PLĂTITE ÎNTR-O PERIOADĂ MAI MARE DE UN AN	X		
	1. Împrumuturi din emisiunea de obligațiuni, prezentându-se separat împrumuturile din emisiunea de obligațiuni convertibile (1614+1615+1617+1618+1681-169)	50	0	0
	2. Sume datorate instituțiilor de credit (1621+1622+1624+1625+1627+1682+5191+5192+5198)	51	0	0
	3. Avansuri încasate de la clienți (ct. 419)	52	0	0
	4. Datorii comerciale-furnizori (ct. 401+404+408)	53	0	0
	5. Efecte de comerț de plătit (ct. 403+405)	54	0	0
	6. Sume datorate entităților afiliate (ct. 1661+1685+2691+4511+4518)	55	0	0
	7. Sume datorate entităților de care societatea este legată în virtutea intereselor de participare (ct. 1663+1686+2692+453)	56	0	0
	8. Alte datorii, inclusiv datorii fiscale și datorii pentru asigurările sociale (1623+1626+167+1687+2693+421+423+424+426+427+4281+431+436+437+4381+441+4423+4428+444+446+447+4481+4551+4558+456+457+4581+462+473+509+5186+5193+5194+5195+5196+5197)	57	0	0
	TOTAL: (rd. 50 la 57)	58	0	0
H	H. PROVIZIOANE	X		
	1. Provizioane tehnice specifice sistemului de pensii private (ct. 150), (rd. 60+61) din care:	59	150.166.537	150.166.537
	1.1. Provizioane tehnice specifice sistemului de pensii private - Pilon 2 (ct. 1501)	60	150.166.537	150.166.537
	1.2. Provizioane tehnice specifice sistemului de pensii private - Pilon 3 (ct. 1502)	61	0	0
	1.3. Provizioane tehnice specifice sistemului de pensii private - Pensii ocupaționale (ct. 1503)	61.1	0	0
	2. Provizioane nespecifice (ct. 151), (rd. 63 la 69) din care:	62	1.597.225	831.144
	2.1. Provizioane pentru litigii (ct. 1511)	63	0	0
	2.2. Provizioane pentru garanții acordate clienților (ct. 1512)	64	0	0
	2.3. Provizioane pentru restructurare (ct. 1514)	65	0	0
	2.4. Provizioane pentru pensii și obligații similare, altele decât cele prevăzute la provizioane tehnice specifice sistemului de pensii private (ct. 1515)	66	0	0
	2.5. Provizioane pentru impozite (ct. 1516)	67	0	0
	2.6. Provizioane pentru terminarea contractului (ct. 1517)	68	0	0
	2.7. Alte provizioane (ct. 1518)	69	1.597.225	831.144
	TOTAL PROVIZIOANE: (rd 59+62)	70	151.763.762	150.997.681
I	I. VENITURI ÎN AVANS (rd. 72+75+78) din care:	71	0	0
	1. Subvenții pentru investiții (ct 475) (rd. 73+74) din care:	72	0	0
	1.1. Sume de reluat într-o perioadă de până la un an (din ct. 475)	73	0	0
	1.2. Sume de reluat într-o perioadă mai mare de un an (din ct. 475)	74	0	0
	2. Venituri înregistrate în avans (ct. 472) (rd. 76+77) din care:	75	0	0
	2.1. Sume de reluat într-o perioadă de până la un an (din ct. 472)	76	0	0
	2.2. Sume de reluat într-o perioadă mai mare de un an (din ct. 472)	77	0	0
	Fond Comercial negativ (ct. 2075)	78	0	0

METROPOLITAN LIFE SOCIETATE DE ADMINISTRARE A UNUI FOND DE PENSII ADMINISTRAT PRIVAT S.A.
CONTUL DE PROFIT ȘI PIERDERE
PENTRU ANUL ÎNCHEIAT LA 31 DECEMBRIE 2025
 (toate sumele sunt exprimate în LEI, dacă nu este specificat altfel)

Identificarea indicatorului	Rând	Sold la începutul exercițiului financiar (lei)	Sold la sfârșitul exercițiului financiar (lei)
Col. 1	Col. 2	Col. 3	Col. 4
J. CAPITAL ȘI REZERVE	X		
I. CAPITAL din care:	X		
1. Capital subscris vărsat (ct. 1012)	79	94.561.700	94.561.700
2. Capital subscris nevărsat (ct. 1011)	80	0	0
3. Alte elemente de capitaluri proprii (ct. 103)	X		
Sold C	81	0	0
Sold D	82	0	0
TOTAL CAPITAL (rd. 79+80+81-82)	83	94.561.700	94.561.700
II. PRIME DE CAPITAL (ct. 104)	84	0	0
III. REZERVE DIN REEVALUARE (ct. 105)	85	0	0
IV. REZERVE	X		
1. Rezerve legale (ct. 1061)	86	12.401.408	15.585.339
2. Rezerve statutare sau contractuale (ct. 1063)	87	0	0
3. Alte rezerve (ct. 1068)	88	0	0
4. Alte rezerve specifice activității administratorilor fondurilor de pensii private (ct. 1069)	89	0	0
TOTAL REZERVE (rd 86 la 89)	90	12.401.408	15.585.339
5. Acțiuni proprii (ct. 109)	91	0	0
6. Câștiguri legate de instrumentele de capitaluri proprii (ct. 141)	92	0	0
7. Pierderi legate de instrumente de capitaluri proprii (ct. 149)	93	0	0
V. PROFITUL SAU PIERDEREA REPORTATĂ (ct. 117)	X		
Sold C	94	0	0
Sold D	95	0	0
VI. PROFITUL SAU PIERDEREA EXERCITIULUI FINANCIAR (ct. 121)	X		
Sold C	96	43.316.542	54.280.109
Sold D	97	0	0
Repartizarea profitului (ct. 129 debitor)	98	2.536.907	3.183.931
VII. TOTAL CAPITALURI PROPRII (rd 83+84+85+90-91+92-93+94-95+96-97-98)	99	147.742.743	161.243.217

DIRECTOR GENERAL,

Oana-Viorica Velicu,

Semnătura și ștampila



ÎNTOCMIT,

Laurențiu Timofte
Contabil șef



METROPOLITAN LIFE SOCIETATE DE ADMINISTRARE A UNUI FOND DE PENSII ADMINISTRAT PRIVAT S.A.
CONTUL DE PROFIT ȘI PIERDERE
PENTRU ANUL ÎNCHEIAT LA 31 DECEMBRIE 2025
 (toate sumele sunt exprimate în LEI, dacă nu este specificat altfel)

Anexa nr. A2

Județul 40		Activitatea preponderentă: activități ale fondurilor de pensii	
METROPOLITAN LIFE SOCIETATE DE ADMINISTRARE A UNUI FOND DE PENSII ADMINISTRAT PRIVAT SA		(cu excepția celor din sistemul public de asigurări sociale)	
Municipiul București		Cod clasa CAEN: 6530	
ADRESĂ: BUCUREȘTI, Bd. Lascar Catargiu, nr. 47-53, et.4, unitatea 4B, Sector 1		Activitatea preponderentă efectiv desfășurată: activități ale fondurilor de pensii	
TELEFON 208.44.44 FAX: 208.44.45		(cu excepția celor din sistemul public de asigurări sociale)	
Număr din registrul comerțului: J2007013196407		Cod clasa CAEN: 6530	
Forma de proprietate: 34 (Societăți comerciale pe acțiuni)		Cod unic de înregistrare: 22080817	

CONTUL DE PROFIT ȘI PIERDERE
la data de 31 decembrie 2025

Identificarea elementului	Rând	Realizări aferente perioadei de raportare	
		Exercițiul financiar precedent (lei)	Exercițiul financiar curent (lei)
Col. 1	Col. 2	Col. 3	Col. 4
VENITURI DIN EXPLOATARE			
1. Cifra de afaceri netă (rd. 02 + 03)	1	61.708.416	65.611.140
a) Venituri din activitatea de exploatare (704+705+706+708), (rd. 2.1 + 2.2 + 2.3 + 2.4)	2	61.708.416	65.611.140
a1) Venituri din servicii prestate (ct.704) (rd.2.1.1+2.1.2)	2.1	61.708.416	65.611.140
a1.1) Venituri din servicii prestate - Pilon 2 (ct.7041) (rd. 2.1.1.1 + 2.1.1.2 + 2.1.1.3 + 2.1.1.4)	2.1.1	61.708.416	65.611.140
a1.1.1) Comision de administrare - Pilon 2 (ct.70411) (rd. 2.1.1.1.1+ 2.1.1.1.2)	2.1.1.1	61.705.816	65.608.665
a1.1.1.1) Comision de administrare din contribuții plătite - Pilon 2 (ct.704111)	2.1.1.1.1	0	0
a1.1.1.2) Comision de administrare din activul net al fondului de pensii administrat privat - Pilon 2 (ct.704112)	2.1.1.1.2	61.705.816	65.608.665
a1.1.2) Penalități de transfer - Pilon 2 (ct.70412)	2.1.1.2	2.600	2.475
a1.1.3) Tarife pentru servicii la cerere - Pilon 2 (ct.70413)	2.1.1.3	0	0
a1.1.4) Venituri din activitatea de marketing - Pilon 2 (ct.70414)	2.1.1.4	0	0
a1.2) Venituri din servicii prestate - Pilon 3 (ct. 7042) (rd. 2.1.2.1 + 2.1.2.2 + 2.1.2.3 + 2.1.2.4)	2.1.2	0	0
a1.2.1) Comision de administrare - Pilon 3 (ct. 70421) (rd. 2.1.2.1.1 + 2.1.2.1.2)	2.1.2.1	0	0
a1.2.1.1) Comision de administrare din contribuții plătite - Pilon 3 (ct. 704211)	2.1.2.1.1	0	0
a1.2.1.2) Comision de administrare din activul net al fondului de pensii facultative - Pilon 3 (ct. 704212)	2.1.2.1.2	0	0
a1.2.2) Penalități de transfer - Pilon 3 (ct. 70422)	2.1.2.2	0	0
a1.2.3) Tarife pentru servicii la cerere - Pilon 3 (ct. 70423)	2.1.2.3	0	0
a1.2.4) Venituri din activitatea de marketing - Pilon 3 (ct. 70424)	2.1.2.4	0	0
a1.3) Venituri din servicii prestate - Pensii ocupaționale (ct. 7043) (rd. 2.1.3.1+2.1.3.2)	2.1.3	0	0
a1.3.1) Comision de administrare - Pensii ocupaționale, (ct. 70431) din care:	2.1.3.1	0	0
a1.3.1.1) Comision de administrare din activul net al fondului de pensii ocupaționale - Pensii ocupaționale (ct. 704312)	2.1.3.1.1	0	0
a1.3.1.2) Comision de administrare suportat de angajatorul schemei de pensii ocupaționale - Pensii ocupaționale (ct. 704313)	2.1.3.1.2	0	0
a1.3.2) Tarife pentru servicii la cerere - Pensii ocupaționale (ct.70433)	2.1.3.2	0	0
a2) Venituri din studii și cercetări (ct. 705)	2.2	0	0
a3) Venituri din redevențe, locații de gestiune și chirii (ct. 706)	2.3	0	0
a4) Venituri din activități diverse (ct. 708)	2.4	0	0
b) Venituri din subvenții de exploatare aferente cifrei de afaceri nete (ct. 741)	3	0	0
2. Venituri din producția de imobilizări (721+722)	4	0	0
3. Alte venituri din exploatare (ct. 755+758)	5	1	124.369
VENITURI DIN EXPLOATARE - TOTAL (rd 01+04+05)	6	61.708.417	65.735.509

METROPOLITAN LIFE SOCIETATE DE ADMINISTRARE A UNUI FOND DE PENSII ADMINISTRAT PRIVAT S.A.
CONTUL DE PROFIT ȘI PIERDERE
PENTRU ANUL ÎNCHEIAT LA 31 DECEMBRIE 2025
(toate sumele sunt exprimate în LEI, dacă nu este specificat altfel)

Identificarea elementului	Rând	Realizări aferente perioadei de raportare	
		Exercițiul financiar precedent (lei)	Exercițiul financiar curent (lei)
CHELTUIELI DIN EXPLOATARE			
4. Cheltuieli cu materialele și alte cheltuieli externe (rd 08 la 10)	7	90.047	109.952
a) Cheltuieli cu materialele consumabile (602)	8	81.360	89.703
b) Alte cheltuieli cu materialele (603+604+608-609)	9	250	9.053
c) Alte cheltuieli externe (cu enegia și apa) (605-741)	10	8.437	11.196
5. Cheltuieli suportate de administrator in legatura cu activitatea de administrare a fondului de pensii private (ct. 620)	11	4.797.668	5.243.008
6. Cheltuieli cu personalul (rd 13+14)	12	6.415.858	7.087.774
a) Salarii și indemnizații (641+642+643+644)	13	6.192.812	6.811.289
b) Cheltuieli cu asigurările și protecția socială (ct. 645+646)	14	223.046	276.485
7. Ajustări	15		
a) Ajustări de valoare privind imobilizările corporale si necorporale (rd 17-18)	16	618.653	374.659
a.1) Cheltuieli (6811+6813+6817)	17	618.653	374.659
a.2) Venituri (ct. 7813+7816+7815)	18	0	0
b) Ajustări de valoare privind activele circulante (rd 20-21)	19	0	8.668
b.1) Cheltuieli (ct. 654+6814)	20	0	8.668
b.2) Venituri (ct. 754+7814)	21	0	0
8. Alte cheltuieli de exploatare (rd 23+24+25)	22	10.440.240	10.860.649
a) Cheltuieli privind prestatiile externe (611+612+613+614+615+621+622+623+624+625+626+627+628)	23	3.708.434	4.027.347
b) Cheltuieli cu alte impozite,taxe si varsaminte asimilate (ct. 635)	24	6.231.875	6.566.012
c) Alte cheltuieli de exploatare (ct. 652+655+ 658)	25	499.931	267.290
9. Ajustari privind provizioanele (rd 27-rd 28)	26	186.651	(767.824)
a) Cheltuieli (ct. 6812)	27	862.306	865.173
b) Venituri (ct. 7812)	28	675.655	1.632.997
CHELTUIELI DIN EXPLOATARE-TOTAL (rd. 07 + 11 + 12 + 16 +19 + 22 +26)	29	22.549.117	22.916.886
PROFITUL SAU PIERDEREA DIN ACTIVITATEA DE EXPLOATARE	X		
-Profit (rd 06-29)	30	39.159.300	42.818.623
-Pierdere (rd 29-06)	31	0	0

METROPOLITAN LIFE SOCIETATE DE ADMINISTRARE A UNUI FOND DE PENSII ADMINISTRAT PRIVAT S.A.
CONTUL DE PROFIT ȘI PIERDERE
PENTRU ANUL ÎNCHEIAT LA 31 DECEMBRIE 2025
(toate sumele sunt exprimate în LEI, dacă nu este specificat altfel)

Identificarea elementului	Rând	Realizări aferente perioadei de raportare	
		Exercițiul financiar precedent (lei)	Exercițiul financiar curent (lei)
VENITURI FINANCIARE	X		
11. Venituri din interese de participare (ct. 7611+7613)	32	0	0
-din care,veniturile obținute de la entitățile afiliate	33	0	0
12. Alte dobânzi de încasat și venituri similare (ct. 766)	34	14.525.721	15.921.181
-din care,venituri obținute de la entitățile afiliate	35	0	0
13. Alte venituri financiare (ct. 762+764+765+767+768)	36	2.787.010	7.149.286
VENITURI FINANCIARE-TOTAL (rd. 32+34+36)	37	17.312.731	23.070.467
CHELTUIELI FINANCIARE	X		
14. Ajustarea valorii imobilizărilor financiare și a investițiilor financiare deținute ca active circulante (rd. 39-40)	38	749	1.744
Cheltuieli (ct. 686)	39	749	1.744
Venituri (ct. 786)	40	0	0
15. Dobânzi de plătit și alte cheltuieli similare (ct. 666)	41	0	0
-din care, cheltuieli în relația cu părțile afiliate	42	0	0
16. Alte cheltuieli financiare (663+664+665+667+668)	43	5.733.149	2.208.722
CHELTUIELI FINANCIARE-TOTAL (rd 38+41+43)	44	5.733.898	2.210.466
PROFITUL SAU PIERDEREA FINANCIARĂ	X		
-Profit (rd 37-44)	45	11.578.833	20.860.001
-Pierdere (rd 44-37)	46	0	0
VENITURI TOTALE (rd. 06+37)	47	79.021.148	88.805.976
CHELTUIELI TOTALE (rd. 29+44)	48	28.283.015	25.127.352
PROFITUL SAU PIERDEREA BRUT (Ă)	X		
-Profit (rd. 47-48)	49	50.738.133	63.678.624
-Pierdere (rd. 48-47)	50	0	0
17. Impozitul pe profit (ct. 691)	51	7.421.591	9.398.515
18. Alte impozite (ct. 698)	52	0	0
PROFITUL SAU PIERDEREA NET(Ă) A EXERCITIULUI FINANCIAR	X		
-Profit (rd. 49-51-52)	53	43.316.542	54.280.109
-Pierdere (rd. 50+51+52)	54	0	0

Director general,

Oana-Viorica Velicu,
Semnătura și ștampila

Întocmit

Laurențiu Timofte
Contabil șef



METROPOLITAN LIFE SOCIETATE DE ADMINISTRARE A UNUI FOND DE PENSII ADMINISTRAT PRIVAT S.A.
SITUAȚIA MODIFICĂRILOR CAPITALULUI PROPRIU
PENTRU ANUL ÎNCHEIAT LA 31 DECEMBRIE 2025
 (toate sumele sunt exprimate în LEI, dacă nu este specificat altfel)

Anexa nr. A3

SITUAȚIA MODIFICĂRILOR CAPITALULUI PROPRIU
la data de 31 decembrie 2025

Nr. crt.	Denumirea elementului	Sold la începutul exercițiului financiar (lei)	Creșteri (lei)	Descrășteri (lei)	Sold la sfârșitul exercițiului financiar (lei)
Col.1	Col. 2	Col. 3	Col. 4	Col. 5	Col. 6
1	Capital subscris	94.561.700	0	0	94.561.700
2	Prime de capital	0	0	0	0
3	Rezerve din reevaluare	0	0	0	0
4	Rezerve legale	12.401.408	3.183.931	0	15.585.339
5	Rezerve statutare sau contractuale	0	0	0	0
6	Rezerve reprezentând surplusul realizat din rezerve din reevaluare	0	0	0	0
7	Alte rezerve	0	0	0	0
8	Alte rezerve specifice activitatii administratorilor fondurilor de pensii private	0	0	0	0
9	Acțiuni proprii	0	0	0	0
10	Căștiguri legate de instrumentele de capitaluri proprii	0	0	0	0
11	Pierderi legate de instrumentele de capitaluri proprii	0	0	0	0
12	Rezultatul reportat reprezentand profitul nerepartizat sau pierderea neacoperită	Sold debitor	0	0	0
		Sold creditor	0	40.779.635	40.779.635
13	Rezultatul reportat provenit din corectarea erorilor contabile	Sold debitor	0	0	0
		Sold creditor	0	0	0
14	Rezultatul exercițiului financiar	Sold debitor	0	0	0
		Sold creditor	43.316.542	54.280.109	43.316.542
15	Repartizarea profitului	-2.536.907	-3.183.931	-2.536.907	-3.183.931
16	Total capitaluri proprii	147.742.743	95.059.744	81.559.270	161.243.217

DIRECTOR GENERAL,

Oana-Viorica Velicu,

Semnătura și ștampila 

ÎNTOCMIT,

Laurențiu Timofte

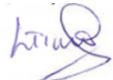
Contabil șef 

Notele atașate fac parte integrantă din aceste situații financiare

METROPOLITAN LIFE SOCIETATE DE ADMINISTRARE A UNUI FOND DE PENSII ADMINISTRAT PRIVAT S.A.
SITUAȚIA MODIFICĂRILOR CAPITALULUI PROPRIU
PENTRU ANUL ÎNCHEIAT LA 31 DECEMBRIE 2025
(toate sumele sunt exprimate în LEI, dacă nu este specificat altfel)

SITUAȚIA MODIFICĂRILOR CAPITALULUI PROPRIU
la data de 31 decembrie 2024

Nr crt	Denumirea elementului	Sold la începutul exercițiului financiar	Creșteri (lei)	Descrășteri (lei)	Sold la sfarsitul exercițiului financiar
Col.1	Col. 2	Col. 3	Col. 4	Col. 5	Col. 6
1	Capital subscris	94.561.700	0	0	94.561.700
2	Prime de capital	0	0	0	0
3	Rezerve din reevaluare	0	0	0	0
4	Rezerve legale	9.864.501	2.536.907	0	12.401.408
5	Rezerve statutare sau contractuale	0	0	0	0
6	Rezerve reprezentând surplusul realizat din rezerve din reevaluare	0	0	0	0
7	Alte rezerve	0	0	0	0
8	Alte rezerve specifice activității administratorilor fondurilor de pensii private	0	0	0	0
9	Acțiuni proprii	0	0	0	0
10	Căștiguri legate de instrumentele de capitaluri proprii	0	0	0	0
11	Pierderi legate de instrumentele de capitaluri proprii	0	0	0	0
12	Rezultatul reportat reprezentând profitul nerepartizat sau pierderea neacoperită	Sold debitor	0	0	0
		Sold creditor	0	33.318.229	33.318.229
13	Rezultatul reportat provenit din corectarea erorilor contabile*	Sold debitor	0	0	0
		Sold creditor	0	0	0
14	Rezultatul exercițiului financiar	Sold debitor	0	0	0
		Sold creditor	35.397.143	43.316.542	35.397.143
15	Repartizarea profitului	-2.078.914	-2.536.907	-2.078.914	-2.536.907
16	Total capitaluri proprii	137.744.430	76.634.771	66.636.458	147.742.743

DIRECTOR GENERAL,

Oana-Viorica Velicu,

Semnătura și ștampila 

ÎNTOCMIT,

Laurențiu Timofte

Contabil șef 

Notele atașate fac parte integrantă din aceste situații financiare

METROPOLITAN LIFE SOCIETATE DE ADMINISTRARE A UNUI FOND DE PENSII ADMINISTRAT PRIVAT S.A.
NOTE EXPLICATIVE LA SITUAȚIILE FINANCIARE
PENTRU ANUL ÎNCHEIAT LA 31.12.2025
 (toate sumele sunt exprimate în LEI, dacă nu este specificat altfel)

SITUAȚIA FLUXURILOR DE TREZORERIE la data de 31 decembrie 2025

Anexa nr. A4

Județul 40		Activitatea preponderentă: activități ale fondurilor de pensii
METROPOLITAN LIFE SOCIETATE DE ADMINISTRARE A UNUI FOND DE PENSII ADMINISTRAT PRIVAT SA		(cu excepția celor din sistemul public de asigurări sociale)
Municipiul București		Cod clasă CAEN: 6530
ADRESĂ: BUCUREȘTI, Bd. Lascar Catargiu, nr. 47-53, et.4, unitatea 4B, Sector 1		Activitatea preponderentă efectiv desfășurată: activități ale fondurilor de pensii
TELEFON 208.44.44 FAX: 208.44.45		(cu excepția celor din sistemul public de asigurări sociale)
Număr din registrul comerțului: J2007013196407		Cod clasă CAEN: 6530
Forma de proprietate: 34 (Societăți comerciale pe acțiuni)		Cod unic de înregistrare: 22080817

Nr. crt.	Denumirea indicatorului	Exercițiul financiar precedent (lei)	Exercițiul financiar curent (lei)
Col. 1	Col. 2	Col. 3	Col. 4
A	Fluxuri de trezorerie din activități de exploatare		
1	Profit/(Pierdere) netă după impozitare	43.316.542	54.280.109
2	Rezultat reportat din corectia erorilor contabile	0	0
3	Cheltuieli cu amortizarea imobilizărilor corporale și necorporale	618.653	374.659
4	Venituri din dobânzi	-14.525.721	-15.921.180
5	Cheltuieli estimate	-143.655	45.635
6	Venituri din provizioane	-675.655	-1.632.997
7	Cheltuieli cu provizioanele	862.306	865.173
8	Alte venituri non cash	-2.786.277	-7.147.204
9	Alte cheltuieli	5.724.927	2.197.170
10	Profit/pierdere din activități de exploatare înainte de modificarea capitalului circulant (rd.01 la 08)	32.391.120	33.061.365
11	(Creștere)/descreștere debitori diverși	-739.385	-4.120.015
12	(Creștere)/descreștere stocuri	550	3.181
13	Creștere/(descreștere) furnizori	-87.891	121.603
14	Creștere/(descreștere) creditori diverși	-3.569.233	1.315.939
15	(Creștere)/descreștere cheltuieli în avans	-2.822	4.081
16	Modificări ale capitalului circulant (rd.10 la 14)	-4.398.781	-2.675.211
17	Trezoreria netă din activități de exploatare (rd.9+rd.15)	27.992.339	30.386.154
B	Fluxuri de trezorerie din activități de investiții		
18	Achiziționări de imobilizări corporale și necorporale	-115.226	-171.974
19	Achiziționare de instrumente financiare cu scadență mai mare de 1 an	-2.837.817	(7.133.110)
20	Modificări ale depozitelor cu maturitatea inițială mai mare de 3 luni	0	(20.270.216)
21	Dobândă încasată	14.922.987	15.946.813
22	Trezoreria netă din/(utilizată în) activități de investiții (rd.18 la rd.21)	11.969.944	-11.628.486
C	Fluxuri de trezorerie din activități de finanțare		
23	Incasări din Emisiunea de acțiuni	0	0
24	Împrumuturi pe termen scurt primite	-3.795	0
25	Plăți de dividende (inclusiv impozit pe dividende)	-33.318.229	-40.779.635
26	Trezoreria netă din activități de finanțare	-33.322.024	-40.779.635
27	Creșterea netă a trezoreriei și echivalentelor de trezorerie (rd.16+rd.20+rd.23)	6.640.259	-22.021.968
28	Trezorerie și echivalente de trezorerie la începutul exercițiului financiar	17.785.921	24.426.180
29	Creșterea/Descreșterea netă a trezoreriei și echivalentelor de trezorerie	6.640.259	-22.021.968
30	Trezorerie și echivalente de trezorerie la sfârșitul exercițiului financiar (rd.25+rd.26)	24.426.180	2.404.212

Așa cum este prezentat în politica contabilă 6G, trezoreria și echivalentele acesteia cuprind numerar în casă, disponibil din conturile bancare, depozite la vedere, investiții financiare pe termen scurt cu scadență mai mică de 3 luni.

METROPOLITAN LIFE SOCIETATE DE ADMINISTRARE A UNUI FOND DE PENSII ADMINISTRAT PRIVAT S.A.
NOTE EXPLICATIVE LA SITUAȚIILE FINANCIARE
PENTRU ANUL ÎNCHEIAT LA 31.12.2025
(toate sumele sunt exprimate în LEI, dacă nu este specificat altfel)

SITUAȚIA FLUXURILOR DE TREZORERIE la data de 31 decembrie 2025 (continuare)

Astfel, trezoreria și echivalentele acesteia se compun din următoarele poziții din bilanț:

Poziție bilanț	Sold la începutul exercițiului financiar (lei)	Sold la sfârșitul exercițiului financiar (lei)
III. INVESTIȚII FINANCIARE PE TERMEN SCURT	20.670.767	0
IV. CASA ȘI CONTURI LA BANCİ	3.755.413	2.375.683
Trezorerie și echivalente de trezorerie -TOTAL	24.426.180	2.375.683

În soldul la 31.12.2025 există două depozite cu scadență inițială de 6 luni care figurează în bilanț la poziția III. INVESTIȚII FINANCIARE PE TERMEN SCURT, dar acestea nu se regăsesc în situația de mai sus, întrucât ele nu reprezintă echivalent de trezorerie conform criteriilor aplicabile prevăzute de Norma ASF nr. 14/2015, chiar dacă sunt investiții pe termen scurt (cu maturitate sub 1 an):

Portofoliu	Depozit deschis la	Suma depozit (lei) la 31.12.2025	Dobânda acumulată la 31.12.2025	Total depozit la 31.12.2025 (inclusiv dobânda)
Provizion tehnic	Raiffeisen Bank	13.950.000	21.274	13.971.274
Cont general administrator	Citibank	6.160.000	138.942	6.298.942
Total		20.110.000	160.216	20.270.216

De asemenea, precizăm că depozitul de la Raiffeisen aferent portofoliului de provizion tehnic (13.971.274 lei, inclusiv dobânda acumulată), precum și disponibilul în numerar din contul bancar de provizion tehnic (28.529 lei) sunt active a căror utilizare este restricționată pentru plata valorii minime garantate către participanții fondului de pensii, atunci când este cazul. Restricția de utilizare nu afectează clasificarea contabilă a acestor active, fiind prezentată distinct în această notă explicativă.

DIRECTOR GENERAL,

Oana-Viorica Velicu,

Semnătura și ștampila



ÎNTOCMIT,

Laurențiu Timofte

Contabil Șef

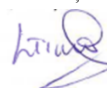

METROPOLITAN LIFE SOCIETATE DE ADMINISTRARE A UNUI FOND DE PENSII ADMINISTRAT PRIVAT S.A.
NOTE EXPLICATIVE LA SITUATIILE FINANCIARE
PENTRU ANUL INCHEIAT LA 31.12.2025
 (toate sumele sunt exprimate în LEI, dacă nu este specificat altfel)

1. PROVIZIOANE

Nr crt	Denumirea provizionului	Sold la începutul exercițiului financiar 2025 (lei)	Transferuri în conturi (lei)	Transferuri din conturi (lei)	Sold la sfârșitul exercițiului financiar 2025 (lei)
Col.0	Col.1	Col.2	Col.3	Col.4	Col.5 =2+3-4
1	Provizioane pentru riscuri si cheltuieli - bonusuri angajati	629.914	731.819	629.914	731.819
2	Provizioane pentru concedii neefectuate	360.865	118.852	380.392	99.325
3	Provizion tehnic	150.166.537	1.744	1.744	150.166.537
4	Provizion prescrieri Fond	606.445	14.502	620.947	0
	TOTAL	151.763.761	866.917	1.632.997	150.997.681

Societatea a constituit provizioane pentru bonusurile de performanță ale angajaților aferente anului 2025, suma în sold la 31 decembrie 2025 fiind de 731.819 lei (31 decembrie 2024: 629.914 lei).

Începand cu anul 2013, Societatea constituie provizion tehnic conform Normei 13/2012 privind calculul actuarial al provizionului tehnic pentru fondurile de pensii administrate privat, cu modificările și completările ulterioare.

Conform Normei ASF nr. 9/28.01.2016, intrata în vigoare la 09.02.2016, termenul de 6 ani prevăzut la art. 18 din Norma nr. 13/2012 privind calculul actuarial al provizionului tehnic pentru fondurile de pensii administrate privat s-a prelungit cu 2 ani, atingerea nivelului provizionului tehnic realizându-se în anul 2020 prin suplimentarea anuală a activelor corespunzătoare provizionului tehnic cu o sumă reprezentând minimum 10% din comisionul anual de administrare prevăzut la art. 85 lit. a) din Lege și realizat în exercițiul financiar precedent. Pentru anul 2025, Societatea are constituit provizionul tehnic necesar pentru atingerea valorii integrale calculate, în sumă de 150.166.537 lei.

Metoda de calcul utilizată de actuarul companiei pentru calcularea valorii totale a provizionului tehnic este modelul standard prevăzut de Norma 13/2012.

Activele financiare necesare constituirii provizionului tehnic provin din resursele financiare proprii ale administratorului și au valoarea totală de 205.208.956 lei la 31.12.2025 (189.561.615 lei la 31.12.2024), în următoarea structură:

Active suport pentru provizionul tehnic (lei)	Sold la începutul exercițiului financiar (lei)	Sold la sfârșitul exercițiului financiar (lei)
Titluri de Stat	174.901.608	191.209.153
Depozite la bănci	12.516.813	13.971.274
Conturi curente la bănci	2.143.194	28.529
Total	189.561.615	205.208.956

Evaluarea activelor corespunzătoare provizionului tehnic se realizează de către Societate pe baza principiilor de evaluare prevăzute în Norma nr. 11/2011, respectiv la valoarea de piață, metodă detaliată în Nota 7E.

METROPOLITAN LIFE SOCIETATE DE ADMINISTRARE A UNUI FOND DE PENSII ADMINISTRAT PRIVAT S.A.
NOTE EXPLICATIVE LA SITUATIILE FINANCIARE
PENTRU ANUL INCHEIAT LA 31.12.2025
(toate sumele sunt exprimate în LEI, dacă nu este specificat altfel)

2. REPARTIZAREA PROFITULUI

În anul 2025, Societatea a înregistrat un profit net în sumă de 54.280.109 lei care va fi propus spre repartizare astfel:

DESTINAȚIA PROFITULUI LA 31 DECEMBRIE 2025	Suma (lei)
Col. 1	Col. 2
Profit net de repartizat	54.280.109
- Rezerva legală	3.183.931
- Acoperirea pierderii contabile	0
- Dividende	51.096.178
- Alte rezerve	0
- Rezultat reportat	0
- Alte rezerve specifice activității administratorilor fondurilor de pensii private	0
Profit/pierdere nerepartizată	0

Dividende

În anul 2025, Societatea a distribuit dividende către acționarii săi, Metlife EU Holding Company Limited și Metlife Europe Services Limited, în sumă totală de 40.779.635 lei (inclusiv impozitul reținut), aferentă profitului realizat în anul 2024.

METROPOLITAN LIFE SOCIETATE DE ADMINISTRARE A UNUI FOND DE PENSII ADMINISTRAT PRIVAT S.A.
NOTE EXPLICATIVE LA SITUAȚIILE FINANCIARE
PENTRU ANUL ÎNCHEIAT LA 31.12.2025
(toate sumele sunt exprimate în LEI, dacă nu este specificat altfel)

3. ANALIZA REZULTATULUI DE EXPLOATARE

DENUMIRE INDICATOR	Exercițiul financiar precedent (lei)	Exercițiul financiar curent (lei)
Col.1	Col.2	Col.3
VENITURI DIN EXPLOATARE		
1.Cifra de afaceri netă	61.708.416	65.611.140
a) Venituri din activitatea curentă*	61.708.416	65.611.140
b) Venituri din subvenții de exploatare aferente cifrei de afaceri nete	0	0
2. Veniturile producției imobilizate în scopuri proprii	0	0
3. Alte venituri din exploatare	1	124.369
VENITURI DIN EXPLOATARE-TOTAL	61.708.417	65.735.509
CHELTUIELI DIN EXPLOATARE		
4. Cheltuieli cu materialele și alte cheltuieli externe	90.047	109.952
a) Cheltuieli cu materialele consumabile	81.360	89.703
b) Alte cheltuieli cu materialele	250	9.053
c) Alte cheltuieli externe (cu energia și apă)	8.437	11.196
5. Cheltuielile suportate de administrator în legătură cu activitatea de administrare a fondului de pensii**	4.797.668	5.243.008
6. Cheltuieli cu personalul	6.415.858	7.087.774
a) Salarii	6.192.812	6.811.289
b) Cheltuieli cu asigurările și protecția socială	223.046	276.485
7. Ajustări		
a) Ajustarea valorii imobilizărilor corporale și necorporale	618.653	374.659
a.1) Cheltuieli	618.653	374.659
a.2) Venituri	0	0
b) Ajustarea valorii activelor circulante	0	8.668
b.1) Cheltuieli	0	8.668
b.2) Venituri	0	0
8. Alte cheltuieli de exploatare	10.440.240	10.860.649
a) Cheltuieli privind prestațiile externe	3.708.434	4.027.347
b) Cheltuieli cu alte impozite, taxe și vărsăminte asimilate***	6.231.875	6.566.012
c) Cheltuieli cu despăgubiri, donații și activele cedate	499.931	267.290
9. Ajustări privind provizioanele	186.651	-767.824
a) Cheltuieli	862.306	865.173
b) Venituri	675.655	1.632.997
CHELTUIELI DIN EXPLOATARE-TOTAL	22.549.117	22.916.886

METROPOLITAN LIFE SOCIETATE DE ADMINISTRARE A UNUI FOND DE PENSII ADMINISTRAT PRIVAT S.A.
NOTE EXPLICATIVE LA SITUAȚIILE FINANCIARE
PENTRU ANUL ÎNCHEIAT LA 31.12.2025
(toate sumele sunt exprimate în LEI, dacă nu este specificat altfel)

3. ANALIZA REZULTATULUI DE EXPLOATARE (continuare)

A) Cifra de afaceri netă este formată din veniturile obținute din comisioanele de administrare a activelor fondului, așa cum sunt ele stabilite prin lege, respectiv:

Descriere	Exercițiul financiar încheiat la 31 decembrie 2024 (lei)	Exercițiul financiar încheiat la 31 decembrie 2025 (lei)
Venituri din comisionul de administrare din activul net	61.705.816	65.608.665
Venituri din penalitățile percepute în caz de transfer	2.600	2.475
Total	61.708.416	65.611.140

B) Cheltuieli privind prestațiile externe cuprind:

Descriere	Exercițiul financiar încheiat la 31 decembrie 2024 (lei)	Exercițiul financiar încheiat la 31 decembrie 2025 (lei)
Cheltuieli onorarii audit extern	164.867	232.864
Cheltuieli onorarii consultanță juridică	48.482	40.936
Cheltuieli consultanța fiscală	97.696	140.688
Cheltuieli onorarii depozitar/custodie (pentru activele proprii)	895	1.253
Cheltuieli cotizații asociații profesionale	339.840	355.379
Cheltuieli cu chiriile	252.618	243.167
Cheltuieli cu asigurările	9.484	9.581
Cheltuieli reclamă și publicitate	114.914	43.179
Cheltuieli de protocol	9.763	28.487
Cheltuieli cu serviciile poștale, curierat, telefoane	789.232	1.081.832
Cheltuieli cu comisioanele bancare	14.784	15.072
Cheltuieli deplasari (cazare, masa, transport)	4.092	2.886
Alte cheltuieli cu serviciile prestate de terți	609.263	1.113.557
Cheltuieli de întreținere aplicații informatice	1.139.392	605.069
Cheltuieli întreținere auto	4.885	5.190
Cheltuieli întreținere sediu și echipamente	108.227	108.207
Cheltuieli privind prestațiile externe	3.708.434	4.027.347

B¹ Cheltuielile externe suportate de administrator în legătură cu activitatea de administrare a fondului de pensii private cuprind:

Descriere	Exercițiul financiar încheiat la 31 decembrie 2024 (lei)	Exercițiul financiar încheiat la 31 decembrie 2025 (lei)
Cheltuieli onorarii depozitar (custodie, depozitare, decontare)	3.275.936	4.080.067
Cheltuieli comisioane și bonusuri agenți de marketing	15.375	13.225
Contribuții la Fondul de garantare și alte cheltuieli de exploatare	245.844	270.326
Cheltuieli cu comisioanele bancare și de tranzacționare aferente fondului	1.260.513	879.390
Total cheltuieli suportate de administrator în legătură cu activitatea de administrare a fondului de pensii private	4.797.668	5.243.008

METROPOLITAN LIFE SOCIETATE DE ADMINISTRARE A UNUI FOND DE PENSII ADMINISTRAT PRIVAT S.A.
NOTE EXPLICATIVE LA SITUATIILE FINANCIARE
PENTRU ANUL INCHEIAT LA 31.12.2025
 (toate sumele sunt exprimate în LEI, dacă nu este specificat altfel)

3. ANALIZA REZULTATULUI DE EXPLOATARE (continuare)

C) Cheltuieli cu alte impozite, taxe și vărsăminte asimilate

Descriere	Exercițiul financiar încheiat la 31 decembrie 2024 (lei)	Exercițiul financiar încheiat la 31 decembrie 2025 (lei)
Cheltuieli cu taxele de funcționare și alte taxe către ASF	6.173.582	6.565.365
Cheltuieli cu alte impozite și taxe (taxe locale, fond de solidaritate)	58.293	647
TOTAL	6.231.875	6.566.012

Nivelul taxei de funcționare ASF este de 10% din comisionul total de administrare a fondului de pensii administrat. Valoarea taxei de funcționare ASF a crescut cu 6% în 2025 față de 2024, în mod proporțional cu creșterea comisionului de administrare obținut de Societate.

	Exercițiul financiar încheiat la 31 decembrie 2024 (lei)	Exercițiul financiar încheiat la 31 decembrie 2025 (lei)
Taxa de funcționare ASF	6.170.582	6.560.865
Alte taxe ASF (avizări diverse)	3.000	4.500
TOTAL	6.173.582	6.565.365

D) Cheltuieli cu despăgubiri, donații și activele cedate

Descriere	Exercițiul financiar încheiat la 31 decembrie 2024 (lei)	Exercițiul financiar încheiat la 31 decembrie 2025 (lei)
Cheltuieli cu despăgubiri, amenzi, penalități	39.930	18.439
Cheltuieli cu sponsorizările	460.000	240.000
Alte cheltuieli de exploatare	1	8.851
Ajustări de valoare privind activele circulante	0	8.668
TOTAL	499.931	275.958

Societatea a încheiat pe parcursul anului 2025 contracte de sponsorizare pentru care va beneficia de credit fiscal la plata impozitului pe profit, astfel:

Nr. crt.	Entitatea sponsorizată	Suma (lei)
1	Fundatia United Way of Romania	240.000
	Total	240.000

METROPOLITAN LIFE SOCIETATE DE ADMINISTRARE A UNUI FOND DE PENSII ADMINISTRAT PRIVAT S.A.
NOTE EXPLICATIVE LA SITUAȚIILE FINANCIARE
PENTRU ANUL ÎNCHEIAT LA 31.12.2025
 (toate sumele sunt exprimate în LEI, dacă nu este specificat altfel)

4. SITUAȚIA CREANȚELOR ȘI DATORIILOR

Creanțe	Sold la sfârșitul exercițiului financiar 2025 (lei)	TERMEN DE LICHIDITATE	
		Sub 1 an	Peste 1 an
Col. 0	Col. 1=2+3	Col. 2	Col. 3
Creanțe comerciale	8.376.654	8.376.654	0
Alte creanțe (față de FNUASS și Bugetul de stat)	278.473	278.473	0
Total, din care:	8.655.127	8.655.127	0

Creanțe	Sold la sfârșitul exercițiului financiar 2024 (lei)	TERMEN DE LICHIDITATE	
		Sub 1 an	Peste 1 an
0	1=2+3	2	3
Creanțe comerciale	4.223.086	4.223.086	0
Alte creanțe (față de FNUASS)	179.383	179.383	0
Total, din care:	4.402.469	4.402.469	0

Soldul poziției "Creanțe Comerciale" reprezintă sumele ce urmează să fie facturate către fondul de pensii administrat de către Societate pentru activitatea de administrare a activelor, aferente lunii Decembrie 2025 în cumul de 8.376.654 lei (31 decembrie 2024: 4.223.086 lei).

În categoria "Alte creanțe" sunt reflectate sumele de recuperat de la Fondul național unic de asigurări sociale pentru concediile medicale, în cuantum de 154.105 lei (31 decembrie 2024: 179.383 lei) și suma de recuperat/compensat pentru bonificația primită de la ANAF pentru depunerea la timp a declarațiilor fiscale și plata integrală a acestora, în cuantum de 124.368 lei (31 decembrie 2024: 0 lei).

Datorii	Sold la sfârșitul exercițiului financiar 2025(lei)	TERMEN DE EXIGIBILITATE		
		Sub 1 an	1-5 ani	Peste 5 ani
Col. 0	Col. 1=2+3+4	Col. 2	Col. 3	Col. 4
Datorii comerciale-furnizori interni	454.755	454.755	0	0
Datorii comerciale - furnizori facturi de întocmit	255.629	255.629	0	0
Datorii față de personal	161.318	161.318	0	0
Datorii către Bugetul de Stat	1.706.444	1.706.444	0	0
Datorii către Bugetul de Asigurari Sociale	276.161	276.161	0	0
Datorii către ASF	837.651	837.651	0	0
Total, din care	3.691.958	3.691.958	0	0

METROPOLITAN LIFE SOCIETATE DE ADMINISTRARE A UNUI FOND DE PENSII ADMINISTRAT PRIVAT S.A.
NOTE EXPLICATIVE LA SITUAȚIILE FINANCIARE
PENTRU ANUL ÎNCHEIAT LA 31.12.2025
(toate sumele sunt exprimate în LEI, dacă nu este specificat altfel)

4. SITUAȚIA CREANȚELOR ȘI DATORIILOR (continuare)

Sumele datorate părților afiliate sunt prezentate în Nota 9 M.

Datorii	Sold la sfârșitul exercițiului financiar 2024 (lei)	TERMEN DE EXIGIBILITATE		
		Sub 1 an	Peste 1 an	Peste 5 ani
0	1=2+3+4	2	3	4
Datorii comerciale-furnizori interni	333.152	333.152	0	0
Datorii comerciale - furnizori facturi de întocmit	209.994	209.994	0	0
Datorii față de personal	148.599	148.599	0	0
Datorii către Bugetul de Stat	917.586	917.586	0	0
Datorii către Bugetul de Asigurari Sociale	178.937	178.937	0	0
Datorii către ASF	422.256	422.256	0	0
Total, din care	2.210.524	2.210.524	0	0

METROPOLITAN LIFE SOCIETATE DE ADMINISTRARE A UNUI FOND DE PENSII ADMINISTRAT PRIVAT S.A.
NOTE EXPLICATIVE LA SITUAȚIILE FINANCIARE
PENTRU ANUL ÎNCHEIAT LA 31.12.2025
 (toate sumele sunt exprimate în LEI, dacă nu este specificat altfel)

5. SITUAȚIA ACTIVELOR IMOBILIZATE

Duratele de viață ale imobilizărilor corporale sunt detaliate în cadrul Notei 7, *Principii, politici și metode contabile*.

Societatea nu a constituit provizioane pentru deprecierea imobilizărilor corporale.

Denumirea elementului de activ imobilizat	Valoarea brută				Ajustare de valoare			
	Soldul la începutul exercițiului financiar (lei)	Creșteri (lei)	Cedări, transferuri și alte reduceri (lei)	Soldul la sfârșitul exercițiului financiar (lei)	Soldul la începutul exercițiului financiar (lei)	Ajustări înregistrate în cursul exercițiului financiar (lei)	Reduceri sau reluări (lei)	Soldul la sfârșitul exercițiului financiar (lei)
Col. 1	Col. 2	Col. 3	Col. 4	Col. 5=2+3-4	Col. 6	Col. 7	Col. 8	Col. 9=6+7-8
Imobilizări necorporale								
Cheltuieli de constituire și cheltuieli de dezvoltare	0			0	0		0	0
Alte imobilizări	2.339.228	0	0	2.339.228	2.031.330	244.594	0	2.275.924
Fondul comercial	637.773	0	0	637.773	637.773	0	0	637.773
Imobilizări necorporale în curs	0	0	0	0	0	0	0	0
TOTAL	2.977.001	0	0	2.977.001	2.669.103	244.594	0	2.913.697
Imobilizări corporale								
Terenuri	0	0	0	0	0	0	0	0
Construcții	0	0	0	0	0	0	0	0
Instalații tehnice și mașini	706.951	56.972	0	763.923	455.873	130.065	0	585.938
Alte instalații, utilaje și mobilier	27.790	0	0	27.790	27.790	0	0	27.790
Avansuri și imobilizări corporale în curs	5.163	163.863	48.861	120.165	0	0	0	0
TOTAL	739.904	220.835	48.861	911.878	483.663	130.065	0	613.728
Imobilizări financiare	272.265.584	11.924.868	0	284.190.452	0	0	0	0
ACTIVE IMOBILIZATE - TOTAL	275.982.489	12.145.703	48.861	288.079.331	3.152.766	374.659	0	3.527.425

6. PRINCIPII, POLITICI ȘI METODE CONTABILE

A Bazele întocmirii situațiilor financiare

(1) Informații generale

Aceste situații financiare au fost întocmite în conformitate cu:

- (i) Legea Contabilității 82/1991 republicată în ianuarie 2005 („Legea 82”);
- (ii) Reglementările contabile conforme cu directivele europene aplicabile sistemului de pensii private cu modificările și completările ulterioare (Norma 14/2015);
- (iii) Norma nr. 7/2017 privind întocmirea și depunerea situațiilor financiare anuale individuale ale entităților din sistemul de pensii private ("Norma 7/2017"), cu modificările și completările ulterioare;

Prezentele situații financiare au fost întocmite pe baza convenției costului istoric, cu excepțiile prezentate în continuare în politicile contabile.

(2) Utilizarea estimărilor

Întocmirea situațiilor financiare în conformitate cu Norma 14/2015 cere conducerii Societății să facă estimări și ipoteze care afectează valorile raportate ale activelor și pasivelor, prezentarea activelor și datoriilor contingente la data întocmirii situațiilor financiare și veniturile și cheltuielile raportate pentru respectiva perioadă. Cu toate că aceste estimări sunt făcute de către conducerea Societății pe baza celor mai bune informații disponibile la data situațiilor financiare, rezultatele realizate pot fi diferite de aceste estimări.

(3) Continuarea activității

Prezentele situații financiare au fost întocmite în baza principiului continuității activității care presupune faptul că Societatea își va continua activitatea și în viitorul previzibil. Societatea a înregistrat un profit net de 54.280.109 lei pe parcursul exercițiului financiar încheiat la 31 decembrie 2025, din care a fost constituită rezerva legală în sumă de 3.183.931 lei, iar diferența de 51.096.178 lei va fi distribuită acționarilor sub formă de dividende. În exercițiul financiar încheiat la 31 decembrie 2024 a fost înregistrat un profit net de 43.316.542 lei. La finalul exercițiului financiar 2025 capitalul social este de 94.561.700 lei (31 decembrie 2024: 94.561.700 lei), iar capitalurile proprii erau în valoare de 161.243.217 lei (31 decembrie 2024: 147.742.743 lei).

(4) Moneda de prezentare a situațiilor financiare

Contabilitatea se ține în limba română și în moneda națională. Elementele incluse în aceste situații financiare sunt prezentate în lei românești.

6. PRINCIPII, POLITICI ȘI METODE CONTABILE (CONTINUARE)

B Conversia tranzacțiilor în monedă străină

Tranzacțiile Societății în monedă străină sunt înregistrate la cursurile de schimb comunicate de Banca Națională a României („BNR”) pentru data tranzacțiilor. Soldurile în monedă străină sunt convertite în lei la cursurile de schimb comunicate de BNR pentru data bilanțului.

Câștigurile și pierderile rezultate din decontarea tranzacțiilor într-o monedă străină și din conversia activelor și datoriilor monetare exprimate în monedă străină sunt recunoscute în contul de profit și pierdere.

C Imobilizări corporale

Imobilizările corporale sunt evaluate inițial la cost de achiziție, iar ulterior la cost istoric, mai puțin amortizarea cumulată.

Întreținerea și reparațiile imobilizărilor corporale se trec pe cheltuieli atunci când apar, iar îmbunătățirile semnificative aduse imobilizărilor corporale, care cresc valoarea sau durata de viață a acestora, sau care măresc semnificativ capacitatea de generare a unor beneficii economice de către acestea, sunt capitalizate.

Amortizarea se calculează la valoarea de intrare, folosindu-se metoda liniară de-a lungul duratei utile de viață estimate a activelor, după cum urmează:

Tip	Ani
Calculatoare și echipamente	2-4 ani
Mijloace de transport	4-6 ani
Mobilier și echipamente de birou	6-15 ani

Imobilizările corporale care sunt casate sau vândute sunt eliminate din bilanț împreună cu amortizarea cumulată corespunzătoare. Orice profit sau pierdere rezultat(ă) dintr-o asemenea operațiune este inclus(ă) în contul de profit și pierdere curent. Obiectele de inventar sunt trecute pe cheltuieli în momentul alocării acestora către consum.

D Imobilizări necorporale

În categoria imobilizărilor necorporale se includ cheltuielile de constituire și concesiunile, brevetele, licențele, mărcile comerciale, drepturile și activele similare se înregistrează la costul de achiziție. Costurile aferente achiziționării de licențe pentru programele informatice sunt capitalizate și amortizate liniar pe o durată de 3 ani.

Imobilizările necorporale au fost înregistrate la valoarea istorică în lei.

Fondul comercial înregistrat de societate este tratat ca un activ și se amortizează pe o perioadă de cinci ani.

6. PRINCIPII, POLITICI ȘI METODE CONTABILE (continuare)

E Imobilizări financiare

Imobilizările financiare aferente portofoliului propriu al Societății cuprind obligațiuni de stat cu maturitate mai mare de un an, precum și dobânzile estimate calculate de la data achiziției până la data bilanțului.

Imobilizările financiare aferente portofoliului propriu al Societății se evaluează la momentul achiziției la cost de achiziție, respectiv preț de cumpărare. Ulterior achiziției, inclusiv la data bilanțului, acestea sunt evaluate prin metodă bazată pe recunoașterea dobânzii aferente perioadei scurse de la data efectuării plasamentului și până la data bilanțului, calculată prin aplicarea ratei cuponului la valoarea nominală pentru perioada mai sus menționată, cât și a sumei rezultate din diferența dintre valoarea nominală care va fi efectiv încasată la scadență și prețul net de achiziție, împărțită la numărul de zile rămase până la maturitate. Societatea aproximează astfel ajustările privind pierderile de valoare ale imobilizărilor financiare la data bilanțului.

Diferența între valoarea de achiziție și valoarea nominală a imobilizărilor financiare se reflectă în situația veniturilor și a cheltuielilor la pozițiile „Alte cheltuieli financiare” și „Alte venituri financiare”. Sumele plasate în imobilizări financiare sunt prezentate în situațiile financiare drept „Alte împrumuturi”.

Conform Normei nr. 13/2012 privind calculul actuarial al provizionului tehnic pentru fondurile de pensii administrate privat, societatea are alocate **imobilizări financiare pentru acoperirea provizionului tehnic**. Evaluarea activelor corespunzătoare provizionului tehnic se realizează de către administrator pe baza principiilor de evaluare prevăzute în Norma nr. 11/2011 privind investirea și evaluarea activelor fondurilor de pensii private.

Evaluarea activelor financiare corespunzătoare provizionului tehnic (obligațiuni de stat cu maturitate mai mare de un an) se efectuează plecând de la prețul net furnizat de aplicația Bloomberg la care se adaugă dobânda acumulată corespunzătoare fiecărui instrument (ISIN) până la ziua pentru care se face evaluarea. În situația în care nu este disponibil un preț net al furnizorului Bloomberg pentru ziua pentru care se face evaluarea, se ia în considerare prețul net de închidere de pe piața reglementată pe care este tranzacționat activul respectiv. Dacă pentru o perioadă de 180 de zile calendaristice anterior datei de evaluare nu a fost găsit un preț net se va lua drept preț net de evaluare prețul net cel mai mic dintre prețul net de achiziție și prețul net la care a fost ultima dată evaluat activul respectiv în portofoliul fondului la care se adăuga dobânda acumulată corespunzătoare cuponului pentru ziua pentru care se face evaluarea, indiferent de ziua aferentă prețului net utilizat în evaluare.

Activele corespunzătoare provizionului tehnic sunt evidențiate în contabilitate pe conturi distincte față de celelalte active din portofoliul administratorului, astfel titlurile de stat aferente provizionului tehnic se reflectă în conturile 2702, reevaluarea acestora la valoarea de piață se face prin intermediul conturilor 663.2 (pierderea), respectiv 7688.6 (câștigul din reevaluare). Depozitele bancare aferente portofoliului de provizion tehnic se reflectă în conturile 527, iar disponibilul în numerar este reflectat în contul 5201.

F Stocuri

Activele circulante de natura stocurilor sunt prezentate în situațiile financiare la costul de achiziție mai puțin un provizion pentru articolele de stoc uzate moral. Nivelul ajustării este egal cu valoarea de achiziție a stocurilor, întrucât acestea nu mai pot fi folosite. La ieșirea din gestiune, stocurile se evaluează și se înregistrează în contabilitate utilizând metoda primul intrat-primul ieșit (FIFO).

G Trezorerie și echivalente de trezorerie

Trezoreria și echivalentele de trezorerie sunt evidențiate în bilanț la valoarea nominală. Pentru situația fluxului de trezorerie, trezoreria și echivalentele acesteia cuprind numerar în casă, disponibil din conturile bancare, depozite la vedere, investiții financiare pe termen scurt cu scadență mai mică de 3 luni. Depozitele bancare pe termen de cel mult 3 luni sunt incluse în categoria numerar și echivalente de numerar doar în măsura în care acestea sunt deținute cu scopul de a acoperi nevoia de numerar pe termen scurt, și nu în scop investițional. Societatea folosește metoda indirectă de prezentare a situației fluxurilor de trezorerie (anexa nr. A4).

H Investiții pe termen scurt

În categoria investițiilor pe termen scurt sunt cuprinse depozitele bancare. Depozitele sunt evaluate la valoarea nominală, la care se adaugă dobânda de încasat aferentă perioadei. Sumele plasate în depozite sunt prezentate în situațiile financiare drept „Alte investiții financiare pe termen scurt”.

6. PRINCIPII, POLITICI ȘI METODE CONTABILE (continuare)

I Creanțe

Creanțele comerciale sunt înregistrate la valoarea facturată mai puțin o ajustare în cazul în care se constată deprecierea acestor creanțe. Ajustarea pentru deprecierea creanțelor comerciale este constituită în cazul în care există evidențe obiective asupra faptului că Societatea nu va fi în măsură să colecteze toate sumele la termenele inițiale.

Creanțele în legătură cu Fondul Național Unic de Asigurări Sociale de Sănătate aferente concediilor medicale suportate de Societate nu sunt ajustate, ele urmând a se recupera în anul următor.

Creanțele nerecuperabile sunt trecute pe cheltuieli în anul în care sunt identificate.

J Obligații comerciale

Obligațiile comerciale sunt înregistrate la valoarea de cost, care reprezintă valoarea justă a obligației ce va fi plătită în viitor pentru bunurile și serviciile primite, indiferent dacă au fost sau nu facturate către Societate.

K Provizioane

Provizioanele sunt recunoscute atunci când Societatea are o obligație curentă (legală sau implicită) generată de un eveniment anterior, este probabil să fie necesară o ieșire de resurse sau o diminuare de creanțe care să afecteze beneficiile economice pentru a onora obligația respectivă sau recuperarea creanței și poate fi realizată o bună estimare a valorii obligațiilor.

L Pensii și alte beneficii după pensionare

În cursul normal al activității, Societatea face plăți fondurilor de sănătate, pensii și șomaj de stat în numele său sau al angajaților săi la ratele statutare. Toți angajații Societății sunt membri ai planului de pensii al statului român. Aceste costuri sunt recunoscute în contul de profit și pierdere odată cu recunoașterea salariilor.

Societatea nu operează nici un alt plan de pensii sau de beneficii după pensionare și, deci, nu are nici un alt fel de alte obligații referitoare la pensii.

M Activitatea de pensii

Conform legislației în vigoare (legea 411/2004 republicată și a normelor de aplicare a acesteia, cu modificările ulterioare) constituie venituri pentru administratorul de fonduri de pensii următoarele:

- i. deducerile din valoarea activului total al fondului de pensii administrat privat – al unui procent variabil între 0,02% și 0,07% pe lună, astfel:
 - 0,02% pe lună dacă rata de rentabilitate a Fondului de Pensii este sub nivelul ratei inflației;
 - 0,03% pe lună dacă rata de rentabilitate a Fondului de Pensii este cu până la un punct procentual peste rata inflației;
 - 0,04% pe lună dacă rata de rentabilitate a Fondului de Pensii este cu până la 2 puncte procentuale peste rata inflației;
 - 0,05% pe lună dacă rata de rentabilitate a Fondului de Pensii este cu până la 3 puncte procentuale peste rata inflației;
 - 0,06% pe lună dacă rata de rentabilitate a Fondului de Pensii este cu până la 4 puncte procentuale peste rata inflației;
 - 0,07% pe lună dacă rata de rentabilitate a Fondului de Pensii este cu peste 4 puncte procentuale peste rata inflației.
- ii. penalitățile din transfer - 5% din valoarea contului la data efectuării transferului dacă acesta are loc în primii 2 ani de când participantul a aderat la fondul de pensii de la care se transferă.

6. PRINCIPII, POLITICI ȘI METODE CONTABILE (continuare)

N Comisioane agenți de marketing

În categoria cheltuielilor de marketing se includ cheltuielile realizate de Societate în vederea atragerii de participanți la fondul de pensii administrat privat, respectiv comisioane, bonusuri acordate în vederea stimulării vânzărilor, precum și cheltuielile implicate de realizarea procesului de vânzare.

Societatea plătește agenților de marketing comisioane pentru activitatea de atragere de participanți la fondul de pensii. Comisionul integral pentru un act de aderare se generează către agentul de marketing doar în momentul în care Societatea a încasat prima contribuție pentru actul respectiv de aderare.

Comisioanele pentru atragerea de participanți la fondul de pensii administrat privat pe perioada de aderare continuă sunt generate și se plătesc agenților de marketing doar atunci când Societatea primește prima contribuție pentru actele respective, moment în care se recunosc în contul de profit și pierderi ca și cheltuială.

Toate celelalte cheltuieli ocazionate de activitatea de marketing a fondului de pensii administrat privat sunt recunoscute în contul de profit și pierderi în perioada la care se referă.

O Cheltuieli în avans

În această categorie se cuprind cheltuielile efectuate în cursul exercițiului financiar, dar aferente unui alt exercițiu financiar (chirii, asigurări, abonamente etc.).

P Alte cheltuieli de exploatare

Alte cheltuieli de exploatare sunt recunoscute în perioada la care se referă.

Q Rezerve tehnice

Societatea constituie provizion tehnic folosind metode actuariale în conformitate cu metodologia cuprinsă în Norma nr.13/2012 privind calculul actuarial al provizionului tehnic pentru fondurile de pensii administrate privat.

În contabilitatea societății sunt evidențiate distinct activele corespunzătoare provizionului tehnic calculat în baza Normei A.S.F. nr. 13/2012.

Atingerea nivelului provizionului tehnic pe o perioadă de maxim 8 ani (în perioada 2013-2020) s-a realizat în cursul anului 2020, prin suplimentarea anuală a activelor corespunzătoare provizionului tehnic cu o sumă reprezentând minimum 10% din comisionul anual de administrare și realizat în exercițiul financiar precedent.

R Managementul riscului financiar

Factori de risc financiar

Prin natura activităților efectuate, Societatea este expusă unor riscuri variate care includ: riscul de piață, riscul de credit, riscul de valutar, riscul de rată a dobânzii și riscul de lichiditate.

Conducerea urmărește reducerea efectelor potențial adverse, asociate acestor factori de risc, asupra performanței financiare a Societății.

(i) Riscul de piață

Compania este expusă variațiilor apărute pe piețele financiare. Acestea influențează în mod direct veniturile companiei prin nivelul dobânzilor practicate.

Compania monitorizează în mod continuu riscurile de piață utilizând tehnici de administrare (observare) a riscurilor pentru a cuantifica raportul risc/profit într-un mod consistent cu obiectivele companiei.

6. PRINCIPII, POLITICI ȘI METODE CONTABILE (continuare)

R Managementul riscului financiar (continuare)

(ii) Riscul de credit

Societatea este supusă unui risc de credit datorat creanțelor sale comerciale și a celorlalte tipuri de creanțe. Data de scadență a datoriilor este atent monitorizată și sumele datorate după depășirea termenului sunt urmărite cu promptitudine.

(iii) Riscul valutar

Societatea este expusă fluctuațiilor cursului de schimb valutar în urma tranzacțiilor derulate în alte valute. Societatea controlează aceste tranzacții în scopul limitării acestui risc.

(iv) Riscul de rată a dobânzii

Societatea are un risc de rată a dobânzii ridicat întrucât majoritatea investițiilor pe care le-a efectuat sunt în titluri de stat care sunt evaluate la valoarea de piață (active suport pentru provizionul tehnic), activele proprii administratorului evaluate la cost amortizat deținând o pondere mai scăzută în urma creșterii semnificative a valorii provizionului tehnic din ultimii ani.

(v) Riscul de lichiditate

Managementul prudent al riscului de lichiditate implică menținerea de numerar suficient pentru a acoperi necesitățile de numerar pe termen scurt ale Societății.

S Rezerva legală

În conformitate cu prevederile legale, Societatea constituie rezerva legală, la nivelul a 5% din profitul contabil aferent exercițiului financiar, până la 20% din capitalul social. La sfârșitul anului 2025 Societatea a înregistrat profit contabil și a majorat rezerva legală cu suma de 3.183.931 lei, până la nivelul de 15.585.339 lei.

7. INFORMAȚII PRIVIND SALARIAȚII ȘI MEMBRII ORGANELOR DE ADMINISTRAȚIE, CONDUCERE ȘI SUPRAVEGHERE

a) Consiliul de Administrație

Pe parcursul anului 2025 Consiliul de Administrație a fost alcătuit din trei Administratori, respectiv:

- **Oana-Viorica Velicu**, cetățean român, Director General, Președintele Consiliului de Administrație, deținând și calitatea de Administrator executiv;
- **Pavol Dorcak**, cetățean slovac, Administrator non-executiv independent;
- **Maciolek Adriana Urszula**, cetățean polonez, Administrator non-executiv

La data de 31.12.2025, conducerea executivă a Societății era asigurată de dna. Oana-Viorica Velicu în calitate de Director General și dna. Luiza Buzea în calitate de Director General Adjunct.

METROPOLITAN LIFE SOCIETATE DE ADMINISTRARE A UNUI FOND DE PENSII ADMINISTRAT PRIVAT S.A.
NOTE EXPLICATIVE LA SITUATIILE FINANCIARE
PENTRU ANUL INCHEIAT LA 31.12.2025
(toate sumele sunt exprimate în LEI, dacă nu este specificat altfel)

7. INFORMAȚII PRIVIND SALARIAȚII ȘI MEMBRII ORGANELOR DE ADMINISTRAȚIE, CONDUCERE ȘI SUPRAVEGHERE (continuare)

b) Structura acționariatului

La 31 decembrie 2025, acționarii Societății erau:

- **Metlife EU Holding Company Limited**, o societate înregistrată și funcționând potrivit legislației din Irlanda, cu sediul social la 20 on Hatch, Lower Hatch Street, Dublin 2, Irlanda, înregistrată la Oficiul Registrului Societăților din Irlanda, sub numărul de înregistrare 504183, cu un număr de acțiuni nominative 94.552.540 cu o valoare nominală totală de 94.552.540 lei, adică 99,9903% din capitalul social.
- **Metlife Europe Services Limited**, o societate înregistrată și funcționând potrivit legislației din Irlanda, cu sediul social în Hatch, 20 Lower Hatch Street, Dublin 2, Irlanda, înregistrată la Oficiul Registrului Societăților din Irlanda, sub numărul de înregistrare 472359, cu un număr de acțiuni nominative 9.160 cu o valoare nominală totală de 9.160 lei, adică 0,0097% din capitalul social.

La 31 decembrie 2024, acționarii Societății erau:

- **Metlife EU Holding Company Limited**, o societate înregistrată și funcționând potrivit legislației din Irlanda, cu sediul social la 20 on Hatch, Lower Hatch Street, Dublin 2, Irlanda, înregistrată la Oficiul Registrului Societăților din Irlanda, sub numărul de înregistrare 504183, cu un număr de acțiuni nominative 94.552.540 cu o valoare nominală totală de 94.552.540 lei, adică 99,9903% din capitalul social.
- **Metlife Europe Services Limited**, o societate înregistrată și funcționând potrivit legislației din Irlanda, cu sediul social în Hatch, 20 Lower Hatch Street, Dublin 2, Irlanda, înregistrată la Oficiul Registrului Societăților din Irlanda, sub numărul de înregistrare 472359, cu un număr de acțiuni nominative 9.160 cu o valoare nominală totală de 9.160 lei, adică 0,0097% din capitalul social.

c) Administratori și Directori

Pe parcursul exercițiului financiar încheiat la 31.12.2025, Societatea nu a efectuat plăți sub formă de indemnizații către membrii organelor de administrație, conducere și de supraveghere ai Societății. Nu au fost acordate alte avansuri și credite directorilor și administratorilor Societății, cu excepția avansurilor pentru deplasări în interesul serviciului. Societatea nu are obligații referitoare la beneficii post-susținere față de foștii administratori.

d) Depozitar

La data de 31.12.2025, Depozitarul FPAP Metropolitan Life este Raiffeisen Bank, cu sediul în București, Calea Floreasca nr. 246 D, sectorul 1, înscris în Registrul Autorității de Supraveghere Financiară – Sectorul Pensii Private ca depozitar cu nr. DEP- RO-374199, avizat prin Decizia ASF nr. 213/09.10.2020.

Serviciile oferite de către depozitar (custodie, depozitare) au fost în sumă de 4.081.320 lei pentru 2025 (31 decembrie 2024: 3.276.831 lei).

e) Salariați

Numărul de angajați la sfârșitul anului 2025, respectiv 2024 a fost după cum urmează:

Descriere	31 decembrie 2024	31 decembrie 2025
Personal cu funcții de conducere	16	15
Personal cu funcții de execuție	56	55
Total	72	70

METROPOLITAN LIFE SOCIETATE DE ADMINISTRARE A UNUI FOND DE PENSII ADMINISTRAT PRIVAT S.A.
NOTE EXPLICATIVE LA SITUAȚIILE FINANCIARE
PENTRU ANUL ÎNCHEIAT LA 31.12.2025
(toate sumele sunt exprimate în LEI, dacă nu este specificat altfel)

7. INFORMAȚII PRIVIND SALARIAȚII ȘI MEMBRII ORGANELOR DE ADMINISTRAȚIE, CONDUCERE ȘI SUPRAVEGHERE (continuare)

f) Cheltuieli cu personalul

	Exercițiul financiar încheiat la 31 decembrie 2024	Exercițiul financiar încheiat la 31 decembrie 2025
Salarii și bonusuri	6.192.812	6.811.289
Alte cheltuieli privind asigurările și protecția socială	90.049	129.530
Contribuția asiguratorie în muncă	132.997	146.955
TOTAL	6.415.858	7.087.774

8. PARTICIPAȚII ȘI SURSE DE FINANȚARE

Capitalul social al Societății, așa cum este înregistrat la Oficiul Registrului Comerțului este format din 94.561.700 acțiuni (31 decembrie 2024: 94.561.700 de acțiuni), fiecare cu o valoare nominală de 1 leu, subscrise și vărsate integral la 31 decembrie 2025. Toate acțiunile au același drept de vot.

Societatea nu a emis nici un fel de obligațiuni pe parcursul anilor 2025 și 2024.

9. ALTE INFORMAȚII PRIVIND ACTIVITATEA ENTITĂȚII

A) Informații cu privire la prezentarea Societății

Metropolitan Life Societate de Administrare a unui Fond de Pensii Administrat Privat SA este o societate pe acțiuni înființată în iulie 2007 și are sediul în București, Bd. Lascăr Catargiu, nr. 47-53, Europe House, et. 4, unitatea 4B, sector 1. Societatea este înregistrată la Registrul Comerțului sub numărul J2007013196407.

Metropolitan Life Societate de Administrare a unui Fond de Pensii Administrat Privat SA este o companie de pensii care operează pentru Pilonul II în România, fiind administrator al Fondului de Pensii Administrat Privat Metropolitan Life. Societatea nu deține titluri de participare la alte societăți la 31 decembrie 2025 și la 31 decembrie 2024.

B) Bazele de conversie utilizate pentru exprimarea în moneda națională a elementelor de activ și pasiv, a veniturilor și cheltuielilor evidențiate inițial într-o monedă străină

Modalitatea folosită pentru exprimarea în moneda națională a elementelor patrimoniale, a veniturilor și cheltuielilor evidențiate într-o monedă străină este prezentată în Nota 7B.

Principalele rate de schimb utilizate pentru conversia în lei a soldurilor exprimate în monedă străină la 31 decembrie 2025 și 31 decembrie 2024 sunt:

Monedă străină	Abreviere	Rata de schimb (lei pentru o unitate din monedă străină) 31 decembrie 2024	Rata de schimb (lei pentru o unitate din monedă străină) 31 decembrie 2025
Dolar SUA	USD	4,7768	4,3417
Euro	EUR	4,9741	5,0985

METROPOLITAN LIFE SOCIETATE DE ADMINISTRARE A UNUI FOND DE PENSII ADMINISTRAT PRIVAT S.A.
NOTE EXPLICATIVE LA SITUATIILE FINANCIARE
PENTRU ANUL ÎNCHEIAT LA 31.12.2025
 (toate sumele sunt exprimate în LEI, dacă nu este specificat altfel)

9. ALTE INFORMAȚII PRIVIND ACTIVITATEA ENTITĂȚII (continuare)

C) Informații referitoare la impozitul pe profit

-lei-

Descriere	Exercițiul financiar încheiat la 31 decembrie 2024	Exercițiul financiar încheiat la 31 decembrie 2025
Venituri din exploatare	61.708.417	65.735.509
Cheltuieli de exploatare	(22.549.118)	(22.916.886)
Profit din exploatare	39.159.299	42.818.623
Venituri financiare	17.312.731	23.070.467
Cheltuieli financiare	(5.733.898)	(2.210.466)
Profit financiar	11.578.833	20.860.001
Total Profit/(pierdere)	50.738.132	63.678.624
Venituri neimpozabile	(674.906)	(1.1755.621)
Alte deduceri	(3.131.846)	(3.534.876)
Cheltuieli nedeductibile	9.750.153	11.251.106
Impozit pe profit	7.421.591	9.398.515
Pierdere fiscală reportată	-	-
Profit fiscal	49.259.942	60.240.718

Explicații privind veniturile extraordinare

Societatea nu a înregistrat pe parcursul exercițiului financiar încheiat la 31 decembrie 2025 venituri și cheltuieli extraordinare și nici venituri înregistrate în avans.

D) Onorarii auditori

Cheltuiala cu onorariile auditorilor pentru activitatea de auditare a Societății aferentă exercițiului încheiat la 31 decembrie 2025 este în sumă de 238.018 lei, TVA inclusă (2024: 153.498 lei, TVA inclusă). Din aceste sume, 111.331 lei reprezintă cheltuiala cu auditul informatic (39.555 lei în 2024).

E) Angajamente primite

La 31 decembrie 2025 Societatea avea angajamente primite de la bănci sub forma unor scrisori de garanție, după cum urmează:

- lei -

Descriere	31 decembrie 2024	31 decembrie 2025
Citibank	86.580	93.788
Total	86.580	93.788

Scrisorile de garanție au fost obținute în favoarea Victoria International Property, proprietarul sediului în care Administratorul își desfășoară activitatea în vederea garantării plății chiriei (a se vedea nota 9. F).

METROPOLITAN LIFE SOCIETATE DE ADMINISTRARE A UNUI FOND DE PENSII ADMINISTRAT PRIVAT S.A.
NOTE EXPLICATIVE LA SITUAȚIILE FINANCIARE
PENTRU ANUL ÎNCHEIAT LA 31.12.2025
(toate sumele sunt exprimate în LEI, dacă nu este specificat altfel)

9. ALTE INFORMAȚII PRIVIND ACTIVITATEA ENTITĂȚII (continuare)

F) Angajamente acordate

La 31 decembrie 2025 Societatea avea angajamente acordate în baza scrisorii de garanție emise de CitiBank în favoarea Victoria International Property pentru garantarea plății chiriei sediului Administratorului.

- lei -

Descriere	31 decembrie 2024	31 decembrie 2025
Victoria International Property	86.580	93.788
Total	86.580	93.788

G) Active și pasive monetare exprimate în lei și în monedă străină

- lei -

Descriere	31 decembrie 2024	31 decembrie 2025
Active monetare		
Active monetare în lei	301.093.478	315.525.117
Active monetare în monedă străină	608	573
Total active monetare	301.094.087	315.525.690
Pasive monetare		
Pasive monetare în lei	2.210.532	3.691.958
Pasive monetare în monedă străină	0	0
Total pasive monetare	2.210.532	3.691.958
Poziția monetară netă în lei	298.882.946	311.833.159
Poziția monetară netă în monedă străină	608	573

În cursul exercițiului financiar 2025, Societatea a revizuit criteriile de încadrare a activelor și pasivelor monetare, în vederea alinierii acestora la definiția elementelor monetare prevăzută de reglementările contabile aplicabile.

Ca urmare, informațiile comparative aferente exercițiului financiar 2024 au fost reclasificate, fără impact asupra activului net, capitalurilor proprii sau rezultatului exercițiului financiar, după cum urmează:

- Provizioanele au fost reclasificate din categoria pasivelor monetare în categoria pasivelor nemonetare
- Reclasificarea a fost efectuată exclusiv în scop de prezentare și nu a generat modificări ale valorilor totale raportate anterior.

METROPOLITAN LIFE SOCIETATE DE ADMINISTRARE A UNUI FOND DE PENSII ADMINISTRAT PRIVAT S.A.
NOTE EXPLICATIVE LA SITUAȚIILE FINANCIARE
PENTRU ANUL ÎNCHEIAT LA 31.12.2025
 (toate sumele sunt exprimate în LEI, dacă nu este specificat altfel)

9. ALTE INFORMAȚII PRIVIND ACTIVITATEA ENTITĂȚII (continuare)

H) Plasamentele Companiei

- lei -

Descriere	31 decembrie 2024	31 decembrie 2025
Investiții financiare pe termen lung, din care:	272.265.584	284.190.452
Obligațiuni guvernamentale	272.265.584	284.190.452
Investiții financiare pe termen scurt, din care:	18.527.573	20.270.216
Depozite	18.527.573	20.270.216
Certificate de trezorerie	0	0
Total	18.527.573	20.270.216

Ratele medii ale investițiilor pe termen mediu și lung (obligațiuni de stat denumite în RON) pentru sumele reinvestite au fluctuat în intervalul 6,07% - 6,98% în anul 2025. În ceea ce privește investițiile pe termen scurt, în special plasamentele în depozite bancare, Administratorul a utilizat acest tip de instrumente în mod constant pe tot parcursul anului, profitând de oportunitățile de investit disponibilitățile pe maturități variate pe piața monetară, cu rate relativ constante în cursul anului 2025, situându-se pe palierul 5,20%-6,50%.

Investițiile în obligațiuni au o maturitate mai mare de 1 an, în timp ce în categoria de investiții pe termen scurt sunt cuprinse acele investiții la care maturitatea este până într-un an.

La sfârșitul anilor 2025 și 2024 nu există active acordate drept depozit colateral.

I) Casa și conturi la bănci

În vederea prezentării situației fluxurilor de trezorerie, trezoreria și echivalentele de trezorerie cuprind următoarele elemente:

Descriere	31 decembrie 2024	31 decembrie 2025
Disponibilități la bănci în lei*	5.898.370	2.409.502
- din care disponibilități în contul de provizion tehnic	2.143.194	28.529
Disponibilități la bănci în valută	608	573
Casa în lei	0	0
Casa în valute	0	0
Alte valori	0	0
Total	5.898.978	2.410.075

*Disponibilitățile la bănci în lei cuprind toate soldurile conturilor curente, inclusiv al contului curent pentru acoperirea provizionului tehnic, cont mapat la linia de bilanț 32 - Investiții pe termen scurt pentru acoperirea provizionului tehnic.

J) Cheltuieli în avans

- lei -

Descriere	31 decembrie 2024	31 decembrie 2025
Cheltuieli în avans întreținere sisteme informatice	38.737	34.415
Cheltuieli în avans asigurări	7.683	8.030
Alte cheltuieli în avans	6.229	6.123
TOTAL	52.649	48.568

METROPOLITAN LIFE SOCIETATE DE ADMINISTRARE A UNUI FOND DE PENSII ADMINISTRAT PRIVAT S.A.
NOTE EXPLICATIVE LA SITUATIILE FINANCIARE
PENTRU ANUL INCHEIAT LA 31.12.2025
 (toate sumele sunt exprimate în LEI, dacă nu este specificat altfel)

9. ALTE INFORMAȚII PRIVIND ACTIVITATEA ENTITĂȚII (continuare)

K) Venituri financiare

Descriere	Exercițiul financiar încheiat la 31 decembrie 2024	Exercițiul financiar încheiat la 31 decembrie 2025
Venituri din dobândă colectată depozite la termen	704.094	1.144.742
Venituri din dobândă estimată depozite la termen	-28.531	132.643
Venituri din dobândă colectată titluri de plasament	14.243.552	15.282.289
Venituri din dobândă estimată titluri de plasament	-395.248	-641.020
Venituri din dobânzi colectată - depozite overnight	1.855	2.527
Venituri din amortizarea discountului aferent titlurilor de plasament	632.592	892.176
Venituri din vânzarea titluri de plasament	0	0
Alte venituri financiare*	2.154.417	6.257.110
TOTAL	17.312.731	23.070.467

*În categoria altor venituri financiare sunt cuprinse, în principal, venituri nerealizate din evaluarea la piața a titlurilor de stat din portofoliul de active suport provizion tehnic.

L) Tranzacții cu părți afiliate

Comaniile din cadrul grupului aflate în relații cu Societatea sunt:

- Metlife EU Holding Company Limited– în calitate de acționar majoritar al administratorului.
- Metlife Europe Services Limited – Dublin, Irlanda, în calitate de acționar minoritar.
- Metropolitan Life Asigurari Metlife Europe d.a.c. Dublin sucursala Bucuresti – membră a grupului din care Societatea face parte

Natura relațiilor cu părțile afiliate cu care Societatea a efectuat tranzacții sau care au solduri nedecontate la data bilanțului este detaliată mai jos. Relațiile au fost stabilite în timpul desfășurării obișnuite a activității Societății.

Următoarele tranzacții cu părțile afiliate au avut loc în cursul anului și următoarele solduri la finele anului au rezultat în urma acestor tranzacții:

(i) Cheltuieli din tranzacțiile cu părțile afiliate

Descriere	Exercițiul financiar încheiat la 31 decembrie 2024	Exercițiul financiar încheiat la 31 decembrie 2025
Cheltuieli cu asigurările personalului		
Metropolitan Life Asigurari Metlife Europe d.a.c. Dublin sucursala Bucuresti	36.487	51.711

METROPOLITAN LIFE SOCIETATE DE ADMINISTRARE A UNUI FOND DE PENSII ADMINISTRAT PRIVAT S.A.
NOTE EXPLICATIVE LA SITUAȚIILE FINANCIARE
PENTRU ANUL ÎNCHEIAT LA 31.12.2025
(toate sumele sunt exprimate în LEI, dacă nu este specificat altfel)

9. ALTE INFORMAȚII PRIVIND ACTIVITATEA ENTITĂȚII (continuare)

L) Tranzacții cu părți afiliate (continuare)

(ii) *Datorii*

Descriere	31 decembrie 2024	31 decembrie 2025
Datorii din asigurarea personalului		
Metropolitan Life Asigurari Metlife Europe d.a.c. Dublin sucursala Bucuresti	19.009	26.010

M) CONTRACTE DE LEASING

Societatea nu are contracte de leasing în vigoare la 31 decembrie 2025.

N) CONTINGENȚE

a) Impozitarea

Sistemul de impozitare din România este într-o fază de consolidare și armonizare cu legislația europeană. Totuși, încă există interpretări diferite ale legislației fiscale. În anumite situații autoritățile fiscale pot trata în mod diferit anumite aspecte, procedând la calcularea unor impozite și taxe suplimentare și a dobânzilor și penalităților de întârziere aferente (0,03% pentru perioada 1 ianuarie 2016 – 31 decembrie 2025). În România exercițiul fiscal rămâne deschis pentru verificare fiscală timp de 5 ani.

Conducerea Societății consideră că obligațiile fiscale incluse în aceste situații financiare sunt adecvate.

O) Nota explicativă privind evenimentele relevante în legătură cu aplicarea principiilor de governanță corporativă

În linie cu prevederile Regulamentului nr.2/2016 privind aplicarea principiilor de governanță corporativă, cu modificările și completările ulterioare, Metropolitan Life SAFRAP SA a adoptat măsuri corespunzătoare privind aplicarea unui sistem de governanță corporativă care asigură o administrare corectă, eficientă și prudentă bazată pe principiul continuității activității.

Societatea asigură o **structură organizatorică transparentă și adecvată** prin intermediul organigramei și a regulamentului de organizare și funcționare adoptate (ROF). În acest fel, Societatea a descris cadrul privind alocarea adecvată a resurselor și separarea corespunzătoare a responsabilităților între ariile operaționale din cele trei linii de apărare, în funcție de natura, volumul și complexitatea acesteia. ROF-ul conține prevederi referitoare la atribuțiile fiecărui nivel de apărare, de la partea operațională (nivelul 1), control intern și administrarea riscurilor (nivel 2) și audit intern (nivel 3) și până la Conducerea executivă și respectiv Consiliul de Administrație.

9. ALTE INFORMAȚII PRIVIND ACTIVITATEA ENTITĂȚII (continuare)

O) Nota explicativă privind evenimentele relevante în legătură cu aplicarea principiilor de governanță corporativă (continuare)

Societatea are implementate în linie cu legislația în vigoare următoarele proceduri și politici:

- Politica privind prevenirea și combaterea spălării banilor, a finanțării actelor de terorism și punerea în aplicare a sancțiunilor internaționale;
- Procedura privind mecanismele de luare a deciziilor;
- Politica privind confidențialitatea și protecția datelor;
- Politica de management al riscului;
- Politica privind organizarea sistemului de control intern;
- Procedura privind corespondența cu ASF;
- Procedura privind securitatea informației;
- Procedura privind gradul de adecvare a sistemului informatic;
- Procedura privind planul de continuitate a activității în caz de dezastru;
- Procedura privind evaluarea și aprobarea membrilor structurii de conducere și a persoanelor care dețin funcții-cheie;
- Politica de remunerare;
- Politica de externalizare;
- Procedura de achiziții;
- Politica de comunicare;
- Procedura privind tranzacțiile personale și conflictele de interese.

În urma revizuirii din anul 2025 au fost modificate/completate următoarele proceduri și politici:

- Politica privind prevenirea și combaterea spălării banilor, a finanțării actelor de terorism și punerea în aplicare a sancțiunilor internaționale;
- Actualizarea Politicii de comunicare;
- Politica de management al riscului;
- În luna decembrie 2025 a avut loc testarea planului de continuitate a activității;
- Evaluarea semestrială a furnizorilor de servicii externalizate.

Totodată, în cadrul Societății funcționează mai multe sisteme care au rolul de a asigura governanța corporativă și anume:

- **Un sistem eficient de comunicare** a informațiilor privind deciziile Consiliului de Administrație, a modificărilor organizaționale, a strategiei de afaceri, a strategiei de risc, a Codului de conduită;
- **Un sistem de management al riscului**, financiar și operațional, care funcționează pe baza unui proces structurat de identificare, măsurare, management, monitorizare și raportare a riscurilor, asigurând stabilirea, implementarea și actualizarea permanentă a politicilor, procedurilor, proceselor, tehnicilor și măsurilor necesare pentru identificarea, analiza, evaluarea, diminuarea și urmărirea riscurilor la care sunt expuși Administratorul și Fondul.
- **Un sistem de control intern** care funcționează pe baza de testare a controalelor operative, monitorizare și raportare cu privire la desfășurarea și eficiența controalelor definite. Sistemul de control intern include: controlul intern, funcția de conformitate.
- **Un sistem de audit intern** care oferă asigurări independente asupra activităților desfășurate de Societate și se asigură că politicile și procedurile Administratorului sunt respectate în cadrul tuturor activităților și structurilor sale.

Toate **pozițiile aferente funcțiilor cheie** – investiții, management al riscului, control intern și conformitate, audit intern și actuariat – își îndeplinesc atribuțiile și colaborează în vederea respectării regulilor de aplicare a principiilor governanței.

METROPOLITAN LIFE SOCIETATE DE ADMINISTRARE A UNUI FOND DE PENSII ADMINISTRAT PRIVAT S.A.
NOTE EXPLICATIVE LA SITUAȚIILE FINANCIARE
PENTRU ANUL ÎNCHEIAT LA 31.12.2025
(toate sumele sunt exprimate în LEI, dacă nu este specificat altfel)

Consiliul de Administrație își desfășoară activitatea având suportul unor **comitete consultative** create la nivelul Societății: Comitetul de Investiții, Comitetul de Audit, Comitetul de Nominalizare, Comitetului de Remunerare, precum și a rapoartelor trimestriale prezentate de către Serviciul Control Intern și Serviciul Administrarea Riscurilor. Toate aceste structuri au ca scop informarea și facilitarea procesului decizional prin intermediul documentelor pe care le supune atenției Consiliului.

Cultura Societății este descrisă prin Codul de conduită în care este descrisă structura Administratorului și canalele puse la dispoziție pentru raportarea oricărui comportament care supun Societatea la risc.

10. ERORI CONTABILE ȘI SCHIMBĂRI DE POLITICI CONTABILE

Corectarea erorilor semnificative aferente exercițiilor financiare precedente nu determină modificarea situațiilor financiare ale acelor exerciții. Erorile aferente exercițiilor precedente se corectează pe seama rezultatului reportat sau a contului de profit și pierdere, în funcție de semnificația erorii contabile, erorile semnificative trebuind a fi corectate doar pe seama rezultatului reportat. În cazul erorilor aferente exercițiilor financiare precedente, corectarea acestora nu presupune ajustarea informațiilor comparative prezentate în situațiile financiare. Societatea prezintă în notele explicative la situațiile financiare informații cu privire la natura erorilor constatate și perioadele afectate de acestea, precum și impactul asupra informațiilor comparative referitoare la poziția financiară și performanța financiară, respectiv modificarea poziției financiare. Erorile aferente exercițiului curent se corectează pe seama contului de profit și pierdere, prin stornarea operațiunilor eronate și înregistrarea corectă a operațiunilor.

Efectele modificării politicilor contabile aferente exercițiului financiar curent se contabilizează pe seama conturilor de cheltuieli și venituri ale perioadei. Efectele modificării politicilor contabile aferente exercițiilor financiare precedente se înregistrează pe seama rezultatului reportat. Dacă efectul modificării politicii contabile este imposibil de stabilit pentru perioadele trecute, modificarea politicilor contabile se efectuează pentru perioadele viitoare, începând cu exercițiul financiar curent și exercițiile financiare următoare celui în care s-a luat decizia modificării politicii contabile.

Semnat în numele Consiliului de Administrație.

DIRECTOR GENERAL,

Oana-Viorica Velicu,

Semnătura și ștampila



ÎNTOCMIT,

Laurențiu Timofte
Contabil șef

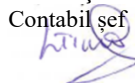

METROPOLITAN LIFE SOCIETATE DE ADMINISTRARE A UNUI FOND DE PENSII ADMINISTRAT PRIVAT S.A.
FORMULARUL 30

LA 31 DECEMBRIE 2025

(toate sumele sunt exprimate în LEI, dacă nu este specificat altfel)

Județul 40		Activitatea preponderentă: activități ale fondurilor de pensii
METROPOLITAN LIFE SOCIETATE DE ADMINISTRARE A UNUI FOND DE PENSII ADMINISTRAT PRIVAT SA		(cu excepția celor din sistemul public de asigurări sociale)
Municipiul București		Cod clasa CAEN: 6530
ADRESĂ: BUCUREȘTI, Bd. Lascar Catargiu, nr. 47-53, et.4, unitatea 4B, Sector 1		Activitatea preponderentă efectiv desfășurată: activități ale fondurilor de pensii
TELEFON 208.44.44 FAX: 208.44.45		(cu excepția celor din sistemul public de asigurări sociale)
Număr din registrul comerțului: J2007013196407		Cod clasa CAEN: 6530
Forma de proprietate: 34 (Societăți comerciale pe acțiuni)	Anexa E1	Cod unic de înregistrare: 22080817

DATE INFORMATIVE la data de 31.12.2025

-lei-				
I. Date privind rezultatul înregistrat	Nr. rd.	Nr. unitati	Sume	
A	B	1	2	
Unități care au înregistrat profit	01			54,280,109
Unități care au înregistrat pierdere	02	1		-
Unități care nu au înregistrat nici profit, nici pierdere	03			-
II. Date privind platile restante	Nr. rd.	Total (col. 2+3)	Din care:	
A	B	1	Pentru activitatea curenta	Pentru activitatea de investitii
			2	3
Plăți restante - total (rd. 05 + 09 + 15 la 19 + 23), din care:	04	0	0	0
Furnizori restanți - total (rd. 06 la 08), din care:	05	0	0	0
- peste 30 de zile	06	0	0	0
- peste 90 de zile	07	0	0	0
- peste 1 an	08	0	0	0
Obligații restante față de bugetul asigurărilor sociale - total (rd. 10 la 14), din care:	09	0	0	0
-contribuții pentru asigurările sociale de stat datorate de angajatori, salariați și alte persoane asimilate	10	0	0	0
-contribuții pentru fondul asigurărilor sociale de sanătate	11	0	0	0
-contribuția pentru pensia suplimentară	12	0	0	0
-contribuții pentru bugetul asigurărilor de somaj	13	0	0	0
-alte datorii sociale	14	0	0	0
Obligații restante fata de bugetele fondurilor speciale si alte fonduri	15	0	0	0
Obligații restante fata de alti creditori	16	0	0	0
Impozite si taxe neplatite la termenul stabilit la bugetul de stat	17	0	0	0
Impozite si taxe neplatite la termenul stabilit la bugetele locale	18	0	0	0
Credite bancare nerambursate la scadență - total (rd. 20 la 22), din care:	19	0	0	0
-restante dupa 30 zile	20	0	0	0
-restante dupa 90 de zile	21	0	0	0
-restante dupa 1 an	22	0	0	0
Dobanzi restante	23	0	0	0
III. Numarul mediu de salariați	Nr. rd.	31 decembrie an precedent	31 decembrie an curent	
A	B	1	2	
Numarul mediu de salariați	24	41	39	
Numar efectiv de salariați existenți la sfarsitul exercitiului financiar, respectiv la data de 31 decembrie	25	72	70	
IV. Dobanzi, dividende și redevențe plătite în cursul perioadei de raportare. Subvenții încasate și creanțe restante	Nr. rd.	Sume		
A	B	1		
Venituri brute din dobanzi plătite către persoane fizice nerezidente, din care:	26	0		
-impozitul datorat la bugetul de stat	27	0		
Venituri brute din dobanzi plătite către persoane fizice nerezidente din statele membre ale Uniunii Europene, din care:	28	0		
-impozitul datorat la bugetul de stat	29	0		
Venituri brute din dobânzi plătite către persoane juridice afiliate ¹⁾ nerezidente, din care:	30	0		
-impozitul datorat la bugetul de stat	31	0		
Venituri brute din dobânzi plătite către persoane juridice afiliate ¹⁾ nerezidente din statele membre ale Uniunii Europene, din care:	32	0		
-impozitul datorat la bugetul de stat	33	0		
Venituri brute din dividende plătite către persoane nerezidente, din care:	34	0		
-impozitul datorat la bugetul de stat	35	0		
Venituri brute din dividende plătite către persoane fizice nerezidente din statele membre ale Uniunii Europene, din care:	36	0		
-impozitul datorat la bugetul de stat	37	0		
Venituri brute din dividende plătite către persoane juridice nerezidente potrivit prevederilor art. 229 alin. (1) lit. c) din Legea nr. 227/2015 privind Codul fiscal, cu modificările și completările ulterioare, din care	38	0		
-impozitul datorat la bugetul de stat	39	0		
Venituri din redevențe plătite de persoane juridice române către persoane juridice afiliate ¹⁾ nerezidente din statele membre ale Uniunii Europene, din care:	38	0		
- impozitul datorat la bugetul de stat	39	0		
Venituri brute din redevențe plătite către persoane fizice nerezidente, din care:	40	0		
- impozitul datorat la bugetul de stat	41	0		
Venituri brute din redevențe plătite către persoane fizice nerezidente din state membre ale Uniunii Europene, din care:	42	0		
- impozitul datorat la bugetul de stat	43	0		
Venituri brute din redevențe plătite către persoane juridice nerezidente, din care:	44	0		
- impozitul datorat la bugetul de stat	45	0		
Venituri brute din redevențe plătite către persoane juridice asociate ³⁾ nerezidente din statele membre ale Uniunii Europene, din care:	46	35	0	
- impozitul datorat la bugetul de stat	47	0		
Redevențe plătite în cursul perioadei de raportare pentru bunurile din domeniul public, primite în concesiune, din care:	48	0		

METROPOLITAN LIFE SOCIETATE DE ADMINISTRARE A UNUI FOND DE PENSII ADMINISTRAT PRIVAT S.A.
FORMULARUL 30

LA 31 DECEMBRIE 2025

(toate sumele sunt exprimate în LEI, dacă nu este specificat altfel)

Județul 40		Activitatea preponderentă: activități ale fondurilor de pensii
METROPOLITAN LIFE SOCIETATE DE ADMINISTRARE A UNUI FOND DE PENSII ADMINISTRAT PRIVAT SA		(cu excepția celor din sistemul public de asigurări sociale)
Municipiul București		Cod clasa CAEN: 6530
ADRESĂ: BUCUREȘTI, Bd. Lascar Catargiu, nr. 47-53, et.4, unitatea 4B, Sector 1		Activitatea preponderentă efectiv desfășurată: activități ale fondurilor de pensii
TELEFON 208.44.44 FAX: 208.44.45		(cu excepția celor din sistemul public de asigurări sociale)
Număr din registrul comerțului: J2007013196407		Cod clasa CAEN: 6530
Forma de proprietate: 34 (Societăți comerciale pe acțiuni)	Anexa E1	Cod unic de înregistrare: 22080817

- redevențe pentru bunurile din domeniul public plătite la bugetul de stat	49	0
Redeventa miniera plătită la bugetul de stat	50	0
Redeventa petroliera plătită la bugetul de stat	51	0
Chirii plătite în cursul perioadei de raportare pentru terenuri ⁴	52	0
Venituri brute din servicii plătite către persoane nerezidente, din care	53	0
- impozitul datorat la bugetul de stat	54	0
Venituri brute din servicii plătite către persoane nerezidente din State membre ale uniunii Europene, din care	55	0
- impozitul datorat la bugetul de stat	56	0
Subvenții încasate în cursul perioadei de raportare, din care:	57	0
-subvenții încasate în cursul perioadei de raportare aferente activelor	58	0
- subvenții aferente veniturilor, din care:	59	0
- subvenții pentru stimularea ocupării forței de muncă ^{**})	60	0
Creanțe restante, care nu au fost încasate la termenul prevăzut în contractele comerciale și/sau în actele normative în vigoare, din care:	61	0
-creanțe restante de la entități din sectorul majoritar sau integral de stat	62	0
-creanțe restante de la entități din sectorul privat	63	0
V. Tichete de masa	Nr. rd.	Sume
A	B	1
Contravaloarea tichetelor de masa acordate salariaților	64	279,960

VI. Cheltuieli efectuate pentru activitatea de cercetare-dezvoltare **)	Nr. rd.	31 decembrie an precedent	31 decembrie an curent
A	B	1	2
Cheltuieli de cercetare-dezvoltare, din care:	65	0	0
- după surse de finanțare, din care	66	0	0
- din fonduri publice	67	0	0
- din fonduri private	68	0	0
- după natura cheltuielilor, din care:	69	0	0
- cheltuieli curente	70	0	0
- cheltuieli de capital	71	0	0
VII. Cheltuieli de inovare	Nr. rd.	31 decembrie an precedent	31 decembrie an curent
A	B	1	2
Cheltuieli de inovare	72		
VIII. Alte informații	Nr. rd.	31 decembrie an precedent	31 decembrie an curent
A	B	1	2
Avansuri acordate pentru imobilizări necorporale	73	0	0
Avansuri acordate pentru imobilizări corporale	74	5,164	120,166
Imobilizări financiare, în sume brute (rd. 76 + 84), din care:	75	272,265,584	284,190,452
Acțiuni deținute la entitățile afiliate, interese de participare, alte titluri imobilizate și obligațiuni, în sume brute (rd. 77 la 83), din care:	76	0	0
- acțiuni cotate emise de rezidenți	77	0	0
- acțiuni necotate emise de rezidenți	78	0	0
- părți sociale emise de rezidenți	79	0	0
- obligațiuni emise de rezidenți	80	0	0
- acțiuni emise de organisme de plasament colectiv emise de rezidenți	81	0	0
- acțiuni și părți sociale emise de nerezidenți	82	0	0
- obligațiuni emise de nerezidenți	83	0	0
Creanțe imobilizate, în sume brute (rd. 85 + 86), din care:	84	272,265,584	284,190,452

**METROPOLITAN LIFE SOCIETATE DE ADMINISTRARE A UNUI FOND DE PENSII ADMINISTRAT PRIVAT S.A.
FORMULARUL 30**

LA 31 DECEMBRIE 2025

(toate sumele sunt exprimate în LEI, dacă nu este specificat altfel)

Județul 40			Activitatea preponderentă: activități ale fondurilor de pensii
METROPOLITAN LIFE SOCIETATE DE ADMINISTRARE A UNUI FOND DE PENSII ADMINISTRAT PRIVAT SA			(cu excepția celor din sistemul public de asigurări sociale)
Municipiul București			Cod clasa CAEN: 6530
ADRESĂ: BUCUREȘTI, Bd. Lascar Catargiu, nr. 47-53, et.4, unitatea 4B, Sector 1			Activitatea preponderentă efectiv desfășurată: activități ale fondurilor de pensii
TELEFON 208.44.44 FAX: 208.44.45			(cu excepția celor din sistemul public de asigurări sociale)
Număr din registrul comerțului: J2007013196407			Cod clasa CAEN: 6530
Forma de proprietate: 34 (Societăți comerciale pe acțiuni)	Anexa E1		Cod unic de înregistrare: 22080817

- creanțe imobilizate în lei și exprimate în lei, a căror decontare se face în funcție de cursul unei valute	85	272,265,584	284,190,452
- creanțe imobilizate în valută	86	0	0
Creanțe comerciale, avansuri acordate pentru cumpărări de bunuri de natura stocurilor acordate furnizorilor și alte conturi asimilate, în sume brute, din care:	87	4,223,086	8,376,654
- creanțe comerciale externe, avansuri acordate pentru cumpărări de bunuri de natura stocurilor acordate furnizorilor externi și alte conturi asimilate, în sume brute	88	0	0
Creanțe neîncasate la termenul stabilit	89	0	0
Creanțe în legătură cu personalul și conturi asimilate	90	0	0
Creanțe în legătură cu bugetul asigurărilor sociale și bugetul statului, (rd. 92 la 96), din care:	91	179,383	278,473
- creanțe în legătură cu bugetul asigurărilor sociale	92	179,383	154,105
- creanțe fiscale în legătură cu bugetul statului	93	0	124,368
- subvenții de încasat	94	0	0
- fonduri speciale - taxe și vărsăminte asimilate	95	0	0
- alte creanțe în legătură cu bugetul statului	96	0	0
Creanțele entităților în relațiile cu entitățile din grup	97	0	0
Creanțe în legătură cu bugetul asigurărilor sociale și bugetul statului neîncasate la termenul stabilit	98	0	0
Creanțe din operațiuni cu instrumente derivate	99	0	0
Alte creanțe, (rd. 101 la 103), din care:	100	52,649	48,568
- decontări cu entitățile asociate și entitățile controlate în comun, decontări cu acționarii privind capitalul și decontări din operațiuni în participație	101	0	0
- alte creanțe în legătură cu persoanele fizice și persoanele juridice, altele decât creanțele în legătură cu instituțiile publice (instituțiile statului)	102	52,649	48,568
- sumele preluate din contul 542 "Avansuri de trezorerie" reprezentând avansurile de trezorerie, acordate potrivit legii și nedecontate până la data de raportare	103	0	0
Dobânzi de încasat, din care:	104	0	0
- de la nerezidenți	105	0	0
Valoarea împrumuturilor acordate operatorilor economici	106	0	0
Investiții pe termen scurt, în sume brute, (rd. 108 la 114), din care:	107	18,527,573	20,270,216
- acțiuni cotate emise de rezidenți	108	0	0
- acțiuni necotate emise de rezidenți	109	0	0
- părți sociale emise de rezidenți	110	0	0
- obligațiuni emise de rezidenți și obligațiuni emise de nerezidenți	111	0	0
- acțiuni emise de organisme de plasament colectiv rezidente și acțiuni emise de nerezidenți	112	0	0
- titluri de stat	113	0	0
- depozite bancare pe termen scurt	114	18,527,573	20,270,216
Alte valori de încasat	115	0	0
Casa în lei și în valută, din care:	116	0	0
- în lei	117	0	0
- în valută	118	0	0
Conturi curente la bănci în lei și în valută, din care:	119	5,898,978	2,410,075
- în lei, din care:	120	5,898,370	2,409,502
- conturi curente în lei deschise la bănci nerezidente	121	0	0
- în valută, din care:	122	608	573
- conturi curente în valută deschise la bănci nerezidente	123	0	0
Alte conturi curente la bănci și acredite (rd. 125 +126), din care:	124	0	0
- sume în curs de decontare, acreditive și alte valori de încasat, în lei	125	0	0
- sume în curs de decontare și acredite în valută	126	0	0
Datorii (rd. 128 + 131 + 134 + 137 + 140 + 143 + 146 + 149 + 152 + 155 + 158 + 159 + 162 + 163 + 165 + 166 + 171 + 172 + 173 + 174+ 180), din care:	127	2,210,895	3,697,821

**METROPOLITAN LIFE SOCIETATE DE ADMINISTRARE A UNUI FOND DE PENSII ADMINISTRAT PRIVAT S.A.
FORMULARUL 30**

LA 31 DECEMBRIE 2025

(toate sumele sunt exprimate în LEI, dacă nu este specificat altfel)

Județul 40			Activitatea preponderentă: activități ale fondurilor de pensii
METROPOLITAN LIFE SOCIETATE DE ADMINISTRARE A UNUI FOND DE PENSII ADMINISTRAT PRIVAT SA			(cu excepția celor din sistemul public de asigurări sociale)
Municipiul București			Cod clasa CAEN: 6530
ADRESĂ: BUCUREȘTI, Bd. Lascar Catargiu, nr. 47-53, et.4, unitatea 4B, Sector 1			Activitatea preponderentă efectiv desfășurată: activități ale fondurilor de pensii
TELEFON 208.44.44 FAX: 208.44.45			(cu excepția celor din sistemul public de asigurări sociale)
Număr din registrul comerțului: J2007013196407			Cod clasa CAEN: 6530
Forma de proprietate: 34 (Societăți comerciale pe acțiuni)	Anexa E1		Cod unic de înregistrare: 22080817

Împrumuturi din emisiuni de obligațiuni, în sume brute, (rd. 129 + 130), din care:	128	0	0
- în lei	129	0	0
- în valută	130	0	0
Dobânzi aferente împrumuturilor din emisiuni de obligațiuni, în sume brute, (rd. 132 + 133), din care:	131	0	0
- în lei	132	0	0
- în valută	133	0	0
Credite bancare interne pe termen scurt, (rd. 135 + 136), din care:	134	0	0
- în lei	135	0	0
- în valută	136	0	0
Dobânzile aferente creditelor bancare interne pe termen scurt, (rd. 138 + 139), din care:	137	0	0
- în lei	138	0	0
- în valută	139	0	0
Credite bancare externe pe termen scurt, (rd. 141+ 142), din care:	140	0	0
- în lei	141	0	0
- în valută	142	0	0
Dobânzi aferente creditelor bancare externe pe termen scurt, (rd. 144 + 145), din care:	143	0	0
- în lei	144	0	0
- în valută	145	0	0
Credite bancare pe termen lung, (rd. 147 + 148), din care:	146	0	0
- în lei	147	0	0
- în valută	148	0	0
Dobânzi aferente creditelor bancare pe termen lung, (rd. 150 + 151), din care:	149	0	0
- în lei	150	0	0
- în valută	151	0	0
Credite bancare externe pe termen lung, (rd. 153 + 154), din care:	152	0	0
- în lei	153	0	0
- în valută	154	0	0
Dobânzi aferente creditelor bancare externe pe termen lung, (rd. 156 + 157), din care:	155	0	0
- în lei	156	0	0
- în valută	157	0	0
Credite de la Trezoreria Statului și dobânzile aferente	158	0	0
Alte împrumuturi și dobânzile aferente, (rd. 160 + 161), din care:	159	0	0
- în lei și exprimate în lei, a căror decontare se face în funcție de cursul unei valute	160	0	0
- în valută	161	0	0
Alte împrumuturi și datorii asimilate, din care:	162	0	0
- valoarea concesiunilor primite	162a		
Datorii comerciale, avansuri primite de la clienți și alte conturi asimilate, în sume brute, din care:	163	543,146	710,384
- datorii comerciale externe, avansuri primite de la clienți externi și alte conturi asimilate, în sume brute	164	0	0
Datorii în legătură cu personalul și conturi asimilate	165	148,970	167,181
Datorii în legătură cu bugetul asigurărilor sociale și bugetul statului, (rd. 167 la 170), din care:	166	1,518,779	2,820,256
- datorii în legătură cu bugetul asigurărilor sociale	167	178,937	276,161
- datorii fiscale în legătură cu bugetul statului	168	911,592	1,706,444
- fonduri speciale - taxe și vărsăminte asimilate	169	428,250	837,651
- alte datorii în legătură cu bugetul statului	170	0	0

METROPOLITAN LIFE SOCIETATE DE ADMINISTRARE A UNUI FOND DE PENSII ADMINISTRAT PRIVAT S.A.
FORMULARUL 30

LA 31 DECEMBRIE 2025

(toate sumele sunt exprimate în LEI, dacă nu este specificat altfel)

Județul 40			Activitatea preponderentă: activități ale fondurilor de pensii
METROPOLITAN LIFE SOCIETATE DE ADMINISTRARE A UNUI FOND DE PENSII ADMINISTRAT PRIVAT SA			(cu excepția celor din sistemul public de asigurări sociale)
Municipiul București			Cod clasa CAEN: 6530
ADRESĂ: BUCUREȘTI, Bd. Lascar Catargiu, nr. 47-53, et.4, unitatea 4B, Sector 1			Activitatea preponderentă efectiv desfășurată: activități ale fondurilor de pensii
TELEFON 208.44.44 FAX: 208.44.45			(cu excepția celor din sistemul public de asigurări sociale)
Număr din registrul comerțului: J2007013196407			Cod clasa CAEN: 6530
Forma de proprietate: 34 (Societăți comerciale pe acțiuni)	Anexa E1		Cod unic de înregistrare: 22080817

Datoriile entității în relațiile cu entitățile din grup	171	0	0
Sume datorate acționarilor	172	0	0
datorii din operațiuni cu instrumente derivate	173	0	0
Alte datorii, (rd. 175 la 179), din care:	174	0	0
- decontări cu entitățile asociate și entitățile controlate în comun, decontări cu acționarii privind capitalul, dividende și decontări din operații în participație	175	0	0
- alte datorii în legătură cu persoanele fizice și persoanele juridice, altele decât datoriile în legătură cu instituțiile publice (instituțiile statului)	176	0	0
- subvenții nereluate la venituri	177	0	0
- vărsăminte de efectuat pentru imobilizări financiare și investiții pe termen scurt	178	0	0
- venituri în avans aferente activelor primite prin transfer de la clienți	179	0	0
Dobânzi de plătit	180	0	0
Valoarea împrumuturilor primite de la operatorii economici	181	0	0
Capital subscris vărsat, din care:	182	94,561,700	94,561,700
- acțiuni cotate	183	0	0
- acțiuni necotate	184	0	0
- părți sociale	185	0	0
- capital subscris vărsat de nerezidenți	186	94,561,700	94,561,700
Brevete și licențe	187	1,241,958	1,241,958
IX. Informații privind cheltuielile cu colaboratorii	Nr. rd.	31 decembrie an precedent	31 decembrie an curent
A	B	1	2
Cheltuieli cu colaboratorii	188	0	0
	Nr. rd.	31 decembrie an precedent	31 decembrie an curent
		Suma (Col. 1)	Suma (Col. 3)
		%	%
X. Capital social vărsat			
Capital social vărsat (rd. 190 + 194 + 195+ 196), din care:	189	94,561,700	94,561,700
- deținut de societățile cu capital de stat, din care:	190	0	0
- cu capital integral de stat;	191	0	0
- cu capital majoritar de stat;	192	0	0
- cu capital minoritar de stat;	193	0	0
- deținut de societățile cu capital privat	194	94,561,700	94,561,700
- deținut de persoane fizice	195	0	0
- deținut de alte entități	196	0	0
XI. Creanțe preluate prin cesionare de la persoane juridice	Nr. rd.	Sume (lei)	
A	B	2024	2025
Creanțe preluate prin cesionare de la persoane juridice (la valoarea nominală), din care:	197	0	0
- creanțe preluate prin cesionare de la persoane juridice afiliate	198	0	0
Creanțe preluate prin cesionare de la persoane juridice (la cost de achiziție), din care:	199	0	0
- creanțe preluate prin cesionare de la persoane juridice afiliate	200	0	0

DIRECTOR GENERAL,

Oana-Viorica Velicu,

Semnătura și ștampila



ÎNTOCMIT,

Laurențiu Timofte
Contabil șef

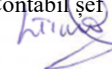

METROPOLITAN LIFE SOCIETATE DE ADMINISTRARE A UNUI FOND DE PENSII ADMINISTRAT PRIVAT S.A.
FORMULARUL 40
LA 31 DECEMBRIE 2025
(toate sumele sunt exprimate în LEI, dacă nu este specificat altfel)

SITUAȚIA ACTIVELOR IMOBILIZATE LA 31 DECEMBRIE 2025

Elemente de immobilizari	Nr. rd.	Valori brute				
		Sold initial (lei)	Cresteri (lei)	Reduceri		Sold final (col.5=1+2-3) (lei)
				Total (lei)	Din care: dezmembrari si casari (lei)	
A	B	1	2	3	4	5
Imobilizari necorporale						
Cheltuieli de constituire si cheltuieli de dezvoltare	01	0		0	X	0
Alte immobilizari	02	2,977,001	0	0	X	2,977,001
Avansuri si immobilizari necorporale in curs	03	0	0	0	X	0
TOTAL (rd. 01 la 03)	04	2,977,001	0	0	X	2,977,001
Imobilizari corporale						
Terenuri	05	0	0	0	X	0
Constructii	06	0	0	0		0
Instalatii tehnice si masini	07	706,951	56,972	0		763,923
Alte instalatii, utilaje si mobilier	08	27,790	0	0		27,790
Avansuri si immobilizari corporale in curs	09	5,163	163,863	48,861	X	120,165
TOTAL (rd. 05 la 09)	10	739,904	220,835	48,861	0	911,878
Imobilizari financiare	11	272,265,584	11,924,868	0	X	284,190,452
ACTIVE IMOBILIZATE -TOTAL (rd. 04+10+11)	12	275,982,489	12,145,703	48,861	0	288,079,331

METROPOLITAN LIFE SOCIETATE DE ADMINISTRARE A UNUI FOND DE PENSII ADMINISTRAT PRIVAT S.A.
FORMULARUL 40
LA 31 DECEMBRIE 2025
(toate sumele sunt exprimate în LEI, dacă nu este specificat altfel)

SITUATIA AMORTIZARII ACTIVELOR IMOBILIZATE LA 31 DECEMBRIE 2025

Elemente de imobilizari	Nr. rd.	Sold initial (lei)	Amortizare in cursul anului (lei)	Amortizare aferenta imobilizarilor scoase din evidenta (lei)	Amortizare la sfarsitul anului (col.9=6+7-8) (lei)
A	B	6	7	8	9
Imobilizari necorporale					
Cheltuieli de constituire si cheltuieli de dezvoltare	13	0	0	0	0
Alte imobilizari	14	2,669,103	244,594	0	2,913,697
TOTAL (rd 13+14)	15	2,669,103	244,594	0	2,913,697
Imobilizari corporale					
Terenuri	16	0	0	0	0
Constructii	17	0	0	0	0
Instalatii tehnice si masini	18	455,873	130,065	0	585,938
Alte instalatii, utilaje si mobilier	19	27,790	0	0	27,790
TOTAL (rd. 16 la 19)	20	483,663	130,065	0	613,728
AMORTIZARI - TOTAL (rd. 15+20)	21	3,152,766	374,659	0	3,527,425

METROPOLITAN LIFE SOCIETATE DE ADMINISTRARE A UNUI FOND DE PENSII ADMINISTRAT PRIVAT S.A.
FORMULARUL 40
LA 31 DECEMBRIE 2025
(toate sumele sunt exprimate în LEI, dacă nu este specificat altfel)

SITUATIA AJUSTĂRILOR PENTRU DEPRECIERE LA 31 DECEMBRIE 2025

Elemente de imobilizari	Nr. rd.	Sold initial (lei)	Ajustari constituite in cursul anului (lei)	Ajustari reluate la venituri (lei)	Sold final (col.13=10+11- 12) (lei)
A	B	10	11	12	13
Imobilizari necorporale					
Cheltuieli de constituire si cheltuieli de dezvoltare	22	0	0	0	0
Alte imobilizari	23	0	0	0	0
Avansuri de imobilizari necorporale in curs	24	0	0	0	0
TOTAL (rd. 22 la 24)	25	0	0	0	0
Imobilizari corporale					0
Terenuri	26	0	0	0	0
Constructii	27	0	0	0	0
Instalatii tehnice si masini	28	0	0	0	0
Alte instalatii, utilaje si mobilier	29	0	0	0	0
Avansuri de imobilizari corporale in curs	30	0	0	0	0
TOTAL (rd. 26 la 30)	31	0	0	0	0
Imobilizari financiare	32	0	0	0	0
AJUSTARI PENTRU DEPRECIERE - TOTAL (rd. 25+31+32)	33	0	0	0	0

DIRECTOR GENERAL,

Oana-Viorica Velicu,

Semnătura și ștampila



ÎNTOCMIT,

Laurențiu Timofte
Contabil șef



**RAPORTUL ANUAL
AL CONSILIULUI DE ADMINISTRAȚIE
LA 31 DECEMBRIE 2025**

S.C. Metropolitan Life Societate de Administrare a unui Fond de Pensii Administrat Privat S.A. (denumită în continuare “Societatea”), înființată în baza Legii nr.31/1991, înregistrată la Registrul Comerțului sub nr. J2007013196407, având codul unic de înregistrare 22080817, autorizată de Comisia de Supraveghere a Sistemului de Pensii Private sub autorizația nr. SAP-RO-22093254, cu sediul în București, B-dul Lascăr Catargiu, Nr.47-53, etaj 4, unitatea 4B, sector 1, are ca obiect de activitate administrarea de fonduri de pensii administrate privat.

Toate operațiunile financiar-contabile s-au realizat conform prevederilor Legii contabilității 82/1991 republicată, fiind consemnate în documentele justificative și în contabilitate.

La baza întocmirii bilanțului contabil au stat bilanța de verificare analitică, avându-se în vedere respectarea Normei nr. 14/2015 emisă de Autoritatea de Supraveghere Financiară (denumită în continuare “ASF” sau “Autoritatea”), referitoare la reglementările contabile conforme cu directivele europene aplicabile sistemului de pensii private cu modificările și completările ulterioare și a Normei ASF nr. 7/2017 pentru întocmirea și depunerea situațiilor financiare anuale individuale ale entităților din sistemul de pensii private, cu modificările și completările ulterioare.

A. Informații referitoare la administrator

A.1. Identificarea administratorului

Administratorul Fondului de Pensii Administrat Privat Metropolitan Life este **S.C. Metropolitan Life Societate de Administrare a unui Fond de Pensii Administrat Privat S.A.**, societate înființată în baza Legii nr.31/1991, înregistrată la Registrul Comerțului sub nr. J2007013196407, având codul unic de înregistrare 22080817, autorizată de Comisia de Supraveghere a Sistemului de Pensii Private (în prezent “Autoritatea de Supraveghere Financiară”) sub autorizația nr. SAP-RO-22093254, cu sediul în București, B-dul Lascăr Catargiu, nr.47-53, unitatea 4B, sector 1.

A.2. Conducerea

Pe parcursul anului 2025 Consiliul de Administrație a fost alcătuit din trei Administratori, respectiv:

- **Oana-Viorica Velicu**, cetățean român, Director General, Președintele Consiliului de Administrație, deținând și calitatea de Administrator executiv;
- **Pavol Dorcak**, cetățean slovac, Administrator non-executiv independent;
- **Maciolek Adriana Urszula**, cetățean polonez, Administrator non-executiv

La data de 31.12.2025, conducerea executivă a Societății era asigurată de dna. Oana-Viorica Velicu în calitate de Director General și dna. Luiza Buzea în calitate de Director General Adjunct.

A.3. Structura acționariatului

La 31 decembrie 2025, acționarii Administratorului erau:

- **Metlife EU Holding Company Limited**, o societate înregistrată și funcționând potrivit legislației din Irlanda, cu sediul social la 20 on Hatch, Lower Hatch Street, Dublin 2, Irlanda, înregistrată la Oficiul Registrului Societăților din Irlanda, sub numărul de înregistrare 504183, cu un număr de acțiuni nominative 94.552.540 cu o valoare nominală totală de 94.552.540 lei, adică 99,9903% din capitalul social.

- **Metlife Europe Services Limited**, o societate înregistrată și funcționând potrivit legislației din Irlanda, cu sediul social în Hatch, 20 Lower Hatch Street, Dublin 2, Irlanda, înregistrată la Oficiul Registrului Societăților din Irlanda, sub numărul de înregistrare 472359, cu un număr de acțiuni nominative 9.160 cu o valoare nominală totală de 9.160 lei, adică 0,0097% din capitalul social.

A.4. Organizarea S.C. Metropolitan Life Societate de Administrare a unui Fond de Pensii Administrat Privat SA.

SOCIETATEA este compusă din următoarele unități distincte:

- Director General
- Director General Adjunct
- Direcția Financiară
 - ✓ *Serviciul Contabilitate*
 - ✓ *Serviciul Suport Investiții și Plăți*
 - ✓ *Serviciul Actuarial*
 - ✓ *Serviciul Achiziții și Administrativ*
- Direcția Operațiuni
 - ✓ *Serviciul Aderare Participanți*
 - ✓ *Serviciul Suport Clienți*
 - ✓ *Serviciul Servicii Clienți*
 - ✓ *Serviciul Plăți*
 - ✓ *Coordonator Procese Operaționale*

- Serviciul Suport și Administrare Vânzări
- Serviciul Informatică
- Direcția Audit Intern
- Serviciul Resurse Umane
- Serviciul Juridic
- Direcția Investiții (analiza oportunităților investiționale și plasarea activelor)
- Serviciul Administrarea Riscurilor (identificarea și administrarea riscului)
- Serviciul Control Intern
- Serviciul Marketing și Comunicare
- Responsabil Protecția Datelor
- Ofițer Securitate IT

A.5. Analiza principalilor indicatori financiari ai activității Societății la 31.12.2025

STRUCTURA PATRIMONIULUI ADMINISTRATORULUI

	<u>31 decembrie 2024</u> (lei)	<u>31 decembrie 2025</u> (lei)
I.IMOBILIZĂRI NECORPORALE	307.898	63.304
II.IMOBILIZĂRI CORPORALE	256.241	298.150
III.IMOBILIZĂRI FINANCIARE	272.265.584	284.190.452
I.STOCURI	6.008	2.827
II.CREANȚE	4.402.469	8.655.127
III.INVESTIȚII FINANCIARE PE TERMEN SCURT	20.670.767	20.298.745
IV.CASA ȘI CONTURI LA BĂNCI	3.755.413	2.375.683
C.CHELTUIELI ÎN AVANS	52.649	48.568
TOTAL ACTIV	301.717.029	315.932.856

	<u>31 decembrie 2024</u> (lei)	<u>31 decembrie 2025</u> (lei)
DATORII	2.210.524	3.691.958
PROVIZIOANE	151.763.762	150.997.681
CAPITAL SOCIAL	94.561.700	94.561.700
REZERVA LEGALA	12.401.408	15.585.339
REZULTAT REPORTAT	0	0
CREDIT	0	0
DEBIT	0	0
REZULTAT CURENT	0	0
CREDIT	43.316.542	54.280.109
DEBIT	0	0
REPARTIZARE PROFIT	2.536.907	3.183.931
TOTAL PASIV	301.717.029	315.932.856

REZULTATUL FINANCIAR

Veniturile și cheltuielile înregistrate de Societate pe parcursul anului 2025 sunt detaliate în continuare:

	<u>31 decembrie 2024</u>	<u>31 decembrie 2025</u>	<u>Variație 2025 versus 2024</u>
	(lei)	(lei)	
VENITURI DIN EXPLOATARE	61.708.417	65.735.509	4.027.092
CHELTUIELI DIN EXPLOATARE	22.549.117	22.916.886	367.769
REZULTAT DIN EXPLOATARE	39.159.300	42.818.623	3.659.323
VENITURI FINANCIARE	17.312.731	23.070.467	5.757.736
CHELTUIELI FINANCIARE	5.733.898	2.210.466	-3.523.432
REZULTAT FINANCIAR	11.578.833	20.860.001	9.281.168
IMPOZIT PE PROFIT	7.421.591	9.398.515	1.976.924
REZULTATUL EXERCITIULUI	43.316.542	54.280.109	10.963.567

Principalele motive pentru creșterea profitabilității Societății în 2025 față de 2024 au fost:

Element	Total 2024 -lei-	Total 2025 -lei-	Impact în profit -lei-	Motiv
Cheltuieli	29.968.108	32.312.926	-2.344.818	
-taxe de funcționare ASF	6.173.582	6.565.365	-391.783	În linie cu creșterea cifrei de afaceri
-Salarii și contribuții	6.415.858	7.087.774	-671.916	În principal în urma creșterilor salariale influențate de inflația ridicată
- în numele Fondului (depozitare, custodie, brokerage)	4.797.668	5.243.008	-445.340	Creșterea comisioanelor de depozitare și custodie în linie cu creșterea activelor Fondului
-Chelt cu amortizarea mijloacelor fixe și a imobiliz. necorporale	618.653	374.659	243.994	Scădere naturală pe măsura amortizării achizițiilor de licențe și infrastructura IT din anii precedenți
-Cheltuieli privind prestațiile externe	3.708.434	4.027.347	-318.913	În linie cu creșterea generală a prețurilor serviciilor în contextul inflaționist
Alte cheltuieli (utilități, combustibil, consumabile)	145.741	137.272	8.469	Scădere imaterială
Cheltuieli pentru plăți participante suportate de administrator	39.930	6.810	33.120	Scădere a sumelor plătite pentru erori operaționale
Ajustări de provizioane	186.651	-767.824	954.475	Reversarea provizionului pentru prescrieri și scădere a provizionului pentru concedii neefectuate
-Sponsorizare	460.000	240.000	220.000	Diminuarea creditului fiscal disponibil pentru sponsorizări
Impozit pe profit	7.421.591	9.398.515	-1.976.924	În linie cu creșterea profitului brut

Venituri	73.284.650	86.593.035	13.308.385	
Comision din activul total	61.705.816	65.608.665	3.902.849	Procentul mediu al comisionului lunar aplicat la activul brut a fost de 0.023% (față de 0.026% media anului 2024) în urma obținerii unei rentabilități a fondului peste inflație timp de 3 luni; acesta s-a aplicat însă unui activ total în creștere continuă, efectul combinat fiind creșterea CA cu 6%
Rezultat investițional (net)	11.578.833	20.860.001	9.281.168	Evoluție foarte favorabilă a piețelor financiare începând cu luna mai 2025, fata de o evoluție mai stabilă și chiar în scădere pe final de 2024
Alte venituri din exploatare	1	124.369	124.368	Bonificatie ANAF primită în 2025
Impact cumulat Venituri si Cheltuieli	43.316.542	54.280.109	10.963.567	

Analiza **veniturilor Societății** pe categorii de venituri este detaliată pentru fiecare lună a perioadei de raportare (ianuarie-decembrie 2025) în Anexa nr. 11a.

În cadrul anexei sunt prezentate distinct veniturile din comisioanele de administrare din activul brut, respectiv din penalitățile aplicate în caz de transfer al participanților înainte de perioada de 2 ani de la data aderării la fondul de pensii administrat de către administrator.

Analiza **cheltuielilor Societății** pe categorii de cheltuieli este detaliată pentru fiecare lună a perioadei de raportare (ianuarie - decembrie 2025) în Anexa nr. 11b. În cadrul anexei sunt prezentate distinct cheltuielile cu comisioanele agenților de marketing, cheltuielile cu taxele de administrare către Autoritatea de Supraveghere Financiară, cheltuielile cu onorariile de audit și comisioanele depozitarului, cheltuielile cu personalul și taxele aferente, chiriile și servicii executate de terți.

Informații privind toate categoriile de provizioane constituite de către Societate la 31 decembrie 2025 sunt prezentate în anexa nr. 12.

B. Informații referitoare la Fond, Depozitar și Auditor

Fondul de Pensii Administrat Privat Metropolitan Life a fost constituit în baza contractului de societate civilă din data de 7 august 2007, ca fond de pensii administrat privat, în conformitate cu prevederile Legii nr. 411/2004 privind pensiile administrate privat, dispozițiile Codului Civil referitoare la societatea civilă și ale Normei 4/2007 privind autorizarea fondului de pensii administrat privat, cu modificările și completările ulterioare. Fondul a fost autorizat de către Comisia de Supraveghere a Sistemului de Pensii Private (în prezent "Autoritatea de Supraveghere Financiară") prin Decizia nr. 04/28.08.2007. Fondul este înregistrat în Registrul Comisiei de Supraveghere a Sistemului de Pensii Private (în prezent Autoritatea de Supraveghere Financiară) cu numărul FP2-96.

Gradul de risc al Fondului în conformitate cu prospectul acestuia este mediu.

Depozitarul - La data de 31.12.2025, Depozitarul FPAP Metropolitan Life este Raiffeisen Bank, cu sediul în București, Calea Floreasca nr. 246 D, sectorul 1, înscris în Registrul Autorității de Supraveghere Financiară – Sectorul Pensii Private ca depozitar cu nr. DEP- RO-374199, avizat prin Decizia ASF nr. 213/09.10.2020.

Auditorul - La data de 31.12.2025, Auditorul FPAP Metropolitan Life este Deloitte Audit S.R.L., cu sediul în Mark Tower, Calea Griviței, nr. 84-98, cod poștal 010735, Sector 1, București, având codul fiscal RO 7756924, înscris ca auditor în registrul Autorității de Supraveghere Financiară cu nr. AUD-RO-7769271, prin Aviz nr. 49 din 01.08.2007.

C. Activitatea și strategiile in domeniul marketingului pensiilor private

C.1 Activitatea in domeniul marketingului pensiilor private

Marketingul Fondului de pensii administrat privat, așa cum este definit in Norma nr. 3/2013 privind marketingul fondului de pensii administrat privat, a fost desfășurat în anul 2025 prin intermediul a 165 de agenți de marketing autorizați. În cursul anului 2025 s-a decis rezilierea contractelor și retragerea avizelor pentru un număr de 10 agenți de marketing. Activitatea Societății a fost orientată către respectarea obligației legale a administratorului de acordare a dreptului de a adera la fond oricărei persoane care îndeplinește condițiile legale pentru aderare și solicită semnarea unui act individual de aderare.

Activitatea Societății a fost orientată, de asemenea, către menținerea registrului existent de participanți la Fondul de Pensii Administrat Privat Metropolitan Life și către informarea corespunzătoare a persoanelor repartizate aleatoriu lunar la Fondul de Pensii Administrat Privat Metropolitan Life cu scopul asigurării unei rate de transfer de la fond cât mai mică.

C.2 Strategiile privind marketingul în domeniul pensiilor private

Strategia de marketing a Societății constă în:

- Oferirea unui nivel competitiv al compensației acordată agenților de marketing pentru semnarea unui act individual de aderare validat de către CNPP;
- Oferirea unor servicii de calitate participanților la Fondul de Pensii Administrat Privat Metropolitan Life.

Obiectivele de marketing vizează:

- Menținerea registrului actual de participanți și fidelizarea participanților la Fondul de Pensii Administrat Privat Metropolitan Life.
- Balansarea mai bună a activelor care ies prin transfer-out cu activele care intră prin transfer-in.

D. Managementul riscului investițional și metodele de evaluare a riscului

Riscuri investiționale

Riscurile la care este supus portofoliul de investiții al Societății și care sunt atent gestionate sunt:

- *Riscul de credit* - riscul înregistrării de pierderi sau al nerealizării profiturilor estimate, ca urmare a neîndeplinirii de către debitor a obligațiilor contractuale.
- *Riscul de țară* - risc asociat riscului de credit, care este determinat de condițiile economice, sociale și politice ale țării de origine a debitorului;
- *Riscul de piață* - riscul înregistrării de pierderi sau al nerealizării profiturilor estimate, care apare din fluctuațiile pe piață ale prețurilor, ratei dobânzii și cursului valutar;
 - o *Riscul de rată a dobânzii* – este riscul ca valoarea instrumentelor financiare cu venit fix să fluctueze din cauza variațiilor ratelor de dobândă din piață.
- *Riscul de lichiditate* - riscul înregistrării de pierderi sau al nerealizării profiturilor estimate, ocazionat de incapacitatea de a vinde instrumentele financiare fără efecte negative asupra prețurilor acestora, pentru a onora în orice moment obligațiile de plată pe termen scurt. Pentru a minimiza acest risc Fondul investește în active cu grad mare de lichiditate,
- *Riscul de concentrare* este riscul ca portofoliul de investiții al Fondului să fie expus excesiv față de un anumit activ, emitent, grup de emitenți, sector economic, regiune geografică,
- *Riscuri non-financiare includ* riscul de decontare (contrapartidă), riscul operațional, riscul de conformitate/reglementare/juridic, riscul reputațional și altele.

În cazul investițiilor în depozite bancare se urmărește încadrarea în limitele de expunere aprobate pentru băncile agreate ca parteneri în conformitate cu politica grupului din care Administratorul face parte.

E. Managementul riscului operațional

Riscuri operaționale

Riscul operațional constă în înregistrarea de pierderi, determinate de factori interni (derularea neadecvată sau defectuoasă a unor procese interne, personalului sau unor sisteme informatice necorespunzătoare etc.) sau de factori externi (condiții economice, schimbări în mediul financiar, legislativ etc).

Procesele de gestionare a riscului operațional sunt detaliate în procedurile specifice întocmite în fiecare structură operațională, în Politica de management al riscului, în Procedura privind riscul

afereant guvernantei corporative, în Procedura de alocare de roluri și responsabilități în managementul riscului, precum și în planul de recuperare în urma dezastrelor și de continuare a activității existente la nivelul societății.

Identificarea riscurilor reprezintă prima etapă în procesul de management al riscului.

Aceasta își propune să identifice riscurile la care este expus Administratorul și/ sau Fondul.

Administratorul a definit un canal intern de comunicare a aspectelor privitoare la riscurile nou identificate (evenimente de risc), prin care orice angajat al Administratorului, dacă are cunoștință și/ sau suspiciune despre orice nerespectare sau încălcare, totală sau parțială a politicilor și procedurilor interne, dar și de apariția unor riscuri noi sau erori în aria în care își desfășoară activitatea se obligă să înștiințeze Grupul "Guvernanta Corporativa".

Persoana responsabilă cu gestionarea evenimentului de risc raportat are obligația de a stabili un plan de acțiune și măsuri de remediere, agreeate cu coordonatorul structurii organizatorice respective, cu Serviciul Administrarea Riscurilor și Serviciul Control Intern, și de a asigura implementarea acestora, în cel mai scurt timp posibil.

Informațiile primite prin raportarea către grupul de Guvernantă Corporativă vor permite Serviciului Administrarea Riscurilor să identifice riscuri de neconformitate actuale/potențiale care ar putea afecta obiectivele Societății să cuantifice impactul acestora, să urmărească măsurile de corecție asumate de responsabilul de risc, să analizeze expunerea și să raporteze aceste abateri către Directori și Consiliul de Administrație în cadrul informărilor periodice sau informărilor ad-hoc, însoțite de acțiunile întreprinse pentru a corecta deviația.

Monitorizarea riscului operațional are loc prin intermediul unor evaluări periodice ale sistemelor și proceselor interne de care dispune Societatea, definirea riscurilor la care societatea poate fi expusă și a controalelor implementate pentru diminuarea frecvenței și severității riscurilor, efectuate de către managementul operațional cu sprijinul Serviciului Administrarea Riscurilor.

Pentru monitorizarea riscurilor operaționale generate de utilizarea sistemelor informatice se folosesc indicatori cheie de risc (KRI).

Pe parcursul anului 2025 nu au fost înregistrate evenimente de risc cu impact semnificativ asupra activității Administratorului și/sau a Fondului de Pensii Administrat Privat.

F. Conformitatea cu legislația și reglementările interne ale societății în efectuarea operațiunilor societății

Toate operațiunile desfășurate de Societate se realizează în conformitate cu legislația în vigoare. În acest scop sunt întocmite proceduri interne în baza legilor și normelor în vigoare, precum și a

politicilor grupului MetLife, din care societatea face parte. Sunt întocmite proceduri pentru toate ariile de activitate din cadrul societății, inclusiv, dar fără a se limita la următoarele:

- Activitățile financiar-contabile ale administratorului;
- Activitățile financiar-contabile ale fondului, inclusiv evaluarea activelor;
- Activitățile de investire ale activelor fondului;
- Activitățile de suport vânzări;
- Activitățile de administrare a conturilor;
- Activitățile de servicii pentru clienți;
- Activitățile de resurse umane;
- Activitățile de suport IT;
- Activitățile administrative;
- Activitățile de audit intern;
- Activitățile de managementul riscului;
- Activitățile de control intern și conformitate;
- Activitățile de prevenire și combatere a spălării banilor, a finanțării actelor de terorism și punerea în aplicare a sancțiunilor internaționale.

Aceste proceduri se revizuiesc periodic, în momentul apariției oricăror modificări legislative sau activități noi. Unul dintre elementele cheie din cuprinsul procedurilor îl constituie controalele introduse pe parcursul proceselor, astfel încât să se asigure conformitatea cu legislația aplicabilă și normele interne ale Societății, limitând astfel expunerea la risc a Societății.

Procesele desfășurate în cadrul Societății fac obiectul verificărilor periodice realizate de structurile de control intern din cadrul Societății, sub monitorizarea responsabilului cu activitatea de control intern, care au ca scop urmărirea respectării în fapt a prevederilor procedurale, a respectării și realizării controalelor stabilite în cuprinsul procedurilor și regulamentelor Societății. Dintre aceste procese amintim cele prevăzute de legislația în vigoare, Norma ASF nr. 3/2014, la care se pot adăuga misiuni pe procesele la care se constată erori cu o anumită recurență sau la solicitarea expresă a conducerii executive:

- ✓ aderarea și evidența participanților;
- ✓ evidența actelor individuale de aderare;
- ✓ comisionarea și convertirea contribuțiilor;
- ✓ evaluarea portofoliului de active financiare și calculul activului net al fondului de pensii administrat privat
- ✓ viramentele contribuțiilor individuale ale participanților la fondul de pensii administrat privat;
- ✓ decontarea tranzacțiilor cu instrumente financiare;
- ✓ asigurarea că se realizează verificări ale tranzacțiilor efectuate la nivelul administratorului și la nivelul fondului de pensii administrat privat;

- ✓ transferul activelor participanților între fondurile de pensii administrate privat;
- ✓ plata contravalorii activului personal net al participantului la un fond de pensii administrat privat în caz de invaliditate, deces și deschiderea dreptului acestuia la pensie;
- ✓ stingerea obligațiilor administratorului și fondurilor de pensii administrate privat;
- ✓ mandatarea și monitorizarea agenților de marketing ai fondului de pensii administrate privat;
- ✓ elaborarea, prezentarea, depunerea, publicarea și transmiterea către Autoritatea de Supraveghere Financiară, și participanți a rapoartelor/informărilor prevăzute de actele normative aplicabile.

Toate recomandările și deficiențele identificate au fost deja implementate/remediate sau sunt în curs de remediere conform planului agreat cu conducerea Societății, monitorizate periodic și introdus status în Registrul de Control Intern.

De asemenea, Serviciul Control Intern monitorizează permanent tranzacțiile personale ale persoanelor relevante pentru gestionarea conflictului de interes, precum și reclamațiile înregistrate la nivelul Societății.

Societatea are un proces elaborat pentru asigurarea implementării prevederilor legale aplicabile, care include: urmărirea continuă a noutăților legislative, comunicarea acestora către managementul Societății și către structurile organizatorice afectate, monitorizarea implementării lor de către funcțiunile de guvernanță corporativă, raportarea periodică a statusului implementării către conducerea executivă și cea administrativă, după ce se primește status de la structurile operaționale, responsabile cu implementarea.

G. Informații cu privire la cheltuielile de administrare suportate de administrator și cheltuielile de administrare suportate de fond, detaliate pe fiecare componentă

Cheltuielile de administrare suportate de administrator aferente tranzacțiilor efectuate în numele fondului includ:

Tip cheltuială	31.dec.24 (lei)	31.dec.25 (lei)
Cheltuieli onorarii depozitar	3.275.936	4.080.067
Cheltuieli comisioanele bancare aferente conturilor deschise in numele fondului	6.165	6.398
Cheltuieli cu comisioanele de intermediere pentru tranzacțiile derulate de către fond	1.254.348	872.992
Cheltuieli privind taxa de funcționare a Fondului de garantare	245.095	268.582
Cheltuieli privind taxele plătite Fondului de garantare pentru garantarea dreptului participanților	0	0
Alte cheltuieli suportate in numele Fondului	749	1.744
Cheltuieli cu comisioanele agentilor de marketing	15.375	13.225
Total	4.797.668	5.243.008

Cheltuielile de administrare suportate de către fond includ:

Tip cheltuială Fond	31.dec.24 (lei)	31.dec.25 (lei)
Cheltuieli cu comisionul de administrare din activul total al Fondului	61.705.816	65.608.665
Cheltuieli cu onorariile de audit	25.000	26.430
Total	61.730.816	65.635.095

H. Analiza sesizărilor primite de la participanți, modul de soluționare a acestora și măsurile întreprinse

În anul 2025 s-au primit următoarele categorii de sesizări:

Categorie sesizare/ reclamație	Nr.
Actualizare date	14
Dorește închiderea contului	1
Dorește să nu mai primească corespondența altui participant deoarece nu mai locuiește la adresă	9
Evoluție investiții	1
Informații protejare date personale	7
Încălcare date personale	7
Mesaj transmis eronat	18
Noutăți/modificări legislative	17
Nu a primit informările anuale	8
Nu dorește emailuri campanii	2
Nu i s-a răspuns solicitării	32
Nu poate să își creeze cont/accesare cont online	17
Proces aderare/repartizare aleatorie	11
Restituire activ	125
Solicitări date	12
Transfer IN/OUT	4
Variații/lipsă contribuții	4
Total	289

Toate sesizările mai sus menționate au fost soluționate.

Pentru 288 dintre acestea răspunsul a fost transmis în decursul anului 2025, iar pentru o reclamație primită în data de 31.12.2025, răspunsul a fost transmis către petent în data de 09.01.2026

Status sesizari/ reclamații 2025	Nr.
Actualizare date	14
Dorește închiderea contului	1
Dorește să nu mai primească corespondența altui participant deoarece nu mai locuiește la adresă	9
Evoluție investiții	1
Informații protejare date personale	7
Încălcare date personale	7
Mesaj transmis eronat	18
Noutati/modificari legislative	17
Nu a primit informarile anuale	8
Nu dorește emailuri campanii	2
Nu i s-a răspuns solicitării	32
Nu poate să își creeze cont/accesare cont online	17
Proces aderare/repartizare aleatorie	11
Restituire activ	125
Solicitări date	12
Transfer IN/OUT	4
Variații/lipsă contribuții	4
Total	289

Timpul de răspuns/soluționare

Transmiterea unui răspuns în scris către petent se face în termen de maxim 30 de zile calendaristice de la data primirii sesizării/plângerii/reclamației. Dacă soluționarea sesizării/plângerii/reclamației presupune un grad de complexitate, eventual solicitarea de completări/date și informații suplimentare de la petent, astfel încât nu este în mod obiectiv posibilă transmiterea unui răspuns final și complet către petent în termen de maxim 30 de zile calendaristice de la primirea sesizării/plângerii/reclamației, se transmite un răspuns către petent în maxim 30 de zile calendaristice de la data primirii sesizării/plângerii/reclamației, răspuns care conține stadiul investigației în curs.

Timpul de răspuns la sesizările/plângerile/reclamațiile primite de la instituții este cel prevăzut în documentele primite de la acestea.

În cazul reclamațiilor primite pe Facebook termenul de răspuns este de 3 zile lucrătoare.

În răspunsurile la sesizările privind revendicările apare și mențiunea referitoare la Soluționarea alternativă a litigiilor prin intermediul Entității de Soluționare Alternativă a Litigiilor în domeniul financiar nonbancar (SAL-FIN).

I. Analiza desfășurării activității de audit intern și măsurile întreprinse

În cursul anului 2025 s-au efectuat următoarele misiuni de audit intern, realizate de către direcția de audit intern:

- Auditul privind governanța corporativă – cerințe legale;
- Auditul privind reclamațiile;
- Auditul privind clienții noi și încasarile;
- Auditul privind externalizarea;

Perioadele auditate au fost în intervalul ianuarie 2024 – decembrie 2025, specifice fiecărei misiuni de audit desfășurate. Misiunile de audit intern au avut în principal ca obiective:

- Verificarea adecvării și eficienței controalelor interne aferente guvernantei corporative;
- Verificarea adecvării și eficienței controalelor interne aferente activității privind reclamațiile clienților;
- Verificarea adecvării și eficienței controalelor interne aferente activităților privind clienții noi, colectarea și convertirea contribuțiilor lunare;
- Verificarea adecvării și eficienței controalelor interne aferente activității de externalizare;
- Evaluarea adecvării procedurilor interne aferente;
- Verificarea conformității cu procedurile interne și legislația aplicabilă;
- Analizarea relevanței și integrității datelor furnizate de sistemele informatice;
- Evaluarea controalelor care asigură protejarea elementelor patrimoniale și identificarea metodelor de prevenire a fraudelor și a pierderilor de orice fel;
- Evaluarea controalelor care asigură acuratețea și credibilitatea înregistrărilor contabile aferente proceselor auditate.

Ca o concluzie, pe baza testelor efectuate și ținând cont de limitările specifice oricărui sistem de control intern, cu excepția deficiențelor și/sau a excepțiilor identificate, obiectivele de control sunt în general îndeplinite auditul intern a considerat că sistemul de control intern este, în general, proiectat adecvat și eficient și sistemul de management al riscurilor este aplicat corespunzător și eficace.

Toate deficiențele identificate au fost deja remediate sau sunt în curs de remediere conform planului agreat cu conducerea Societății.

**Pavol Dorcak,
ADMINISTRATOR NON-EXECUTIV**



**Maciolek Adriana Urszula
ADMINISTRATOR NON-EXECUTIV**



**OANA-VIORICA VELICU,
ADMINISTRATOR EXECUTIV**



Denumire administrator
Cod administrator inreg in reg. ASF
Denumire depozitar
Cod depozitar inreg in reg. ASF
Denumire fond de pensii
Cod fond de pensii inreg in reg ASF

Metropolitan Life Societate de Administrare a
unui Fond de Pensii Administrat Privat
SAP-RO-22093254
Raiffeisen Bank SA
DEP-RO-374199
Fondul de Pensii Administrat Privat Metropolitan Life
FP2-96

ANEXA nr.11a

Analiza veniturilor administratorului obținute din activitatea de administrare a fondurilor de pensii private la 31 decembrie 2025

-lei-

Descriere a elementului de venit al administratorului	Contul contabil	Luna ianuarie 2025	Luna februarie 2025	Luna martie 2025	Luna aprilie 2025	Luna mai 2025	Luna iunie 2025	Luna iulie 2025	Luna august 2025	Luna septembrie 2025	Luna octombrie 2025	Luna noiembrie 2025	Luna decembrie 2025	Total ianuarie-decembrie 2025
Col.1	Col.2	Col.3	Col.4	Col.5	Col.6	Col.7	Col.8	Col.9	Col.10	Col.11	Col.12	Col.13	Col.14	Col.16
Venituri comison din activul net	704112	4,232,403	4,361,758	4,432,214	4,469,999	6,761,197	4,738,073	4,886,983	5,029,434	7,619,959	5,262,484	5,437,648	8,376,513	65,608,665
Venituri penalizări de transfer	70412	29	0	1	121	29	370	0	91	1,219	398	109	108	2,475
Alte venituri din exploatare	7583.01, 7588.01	0	0	0	0	0	0	0	1	0	0	0	124,368	124,369
Venituri din dobânzi	766.x	1,310,302	1,182,686	1,317,585	1,281,169	1,330,057	1,313,512	1,372,341	1,307,959	1,298,384	1,363,756	1,356,030	1,487,399	15,921,180
Venituri din provizioane	781223.01, 781223.011, 781223.03, 781223.031, 781223.06, 781223.061, 781223.062, 781229.08	0	0	647,219	0	0	663,415	0	0	83,692	0	0	236,927	1,631,253
Alte venituri financiare	765.01, 7651.01, 7651.02, 7688.5, 7688.6	179,083	911,130	496,191	125,206	150,868	784,559	595,830	147,146	605,903	1,758,079	767,750	627,540	7,149,286
Venituri din reluarea provizionului tehnic	78121	1,490	29	17	6	203	0	0	0	0	0	0	0	1,744
TOTAL		5,723,306	6,455,604	6,893,226	5,876,500	8,242,354	7,499,930	6,855,154	6,484,631	9,609,158	8,384,717	7,561,537	10,852,855	90,438,972

Director General,

Numele si prenumele:
Oana Viorica-Velicu

Semnatura



Stampila entitatii

INTOCMIT,

Numele si prenumele: Timofte Laurentiu

Calitatea: Contabil Sef

Semnatura

Analiza cheltuielilor administratorului privind activitatea de administrare a fondurilor de pensii private la 31 decembrie 2025

-le-

Descriere a elementului de cheltuielă al administratorului	Contul contabil	Luna ianuarie 2025	Luna februarie 2025	Luna martie 2025	Luna aprilie 2025	Luna mai 2025	Luna iunie 2025	Luna iulie 2025	Luna august 2025	Luna septembrie 2025	Luna octombrie 2025	Luna noiembrie 2025	Luna decembrie 2025	Total ianuarie-decembrie 2025
Col.1	Col.2	Col.3	Col.4	Col.5	Col.6	Col.7	Col.8	Col.10	Col.11	Col.12	Col.13	Col.14	Col.15	Col.16
Cheltuieli cu provizionul tehnic	68121; 620221.02	1,490	29	17	6	203	0	0	0	0	0	0	0	1,744
Cheltuieli cu combustibilul	6022.01	741	270	293	685	0	685	403	276	903	0	744	361	5,380
Cheltuieli cu energia și apa	605.01	0	780	1,073	0	1,432	834	1,297	1,536	1,467	1,315	30	1,432	11,196
Cheltuieli de întreținere	611.01, 611.03, 611.04	7,130	6,383	6,479	6,251	6,251	6,785	6,377	97	6,633	6,524	15,328	7,384	81,622
Cheltuieli comisioane bancare aferente Fond	62011.02	374	522	1,099	376	339	428	385	433	1,311	380	330	420	6,398
Cheltuieli comisioane intermediere brokeri Fond	62011.06	0	122,895	35,146	46,211	179,672	92,897	43,531	-8,411	112,775	138,981	25,134	84,160	872,992
Cheltuieli cu fondul de garantare drepturi participanți Fond	620211.01, 620221.01	22,818	22,818	22,818	22,818	22,818	20,202	22,382	22,382	22,382	22,382	22,382	22,382	268,582
Cheltuieli telecomunicații (telefon, internet, email)	626.01, 626.05, 626.06	820	8,543	5,303	3,408	4,555	8,345	3,603	6,073	2,708	4,357	4,798	9,445	61,957
Cheltuieli poștale și de curierat	626.02, 626.03, 626.04	32,414	17,814	17,049	15,302	782,307	12,889	32,812	9,999	25,056	17,021	27,604	29,607	1,019,875
Cheltuieli cu taxele locale	6351.01	12	292	139	0	0	0	0	0	0	0	0	0	443
Cheltuieli cu taxele de administrare ASF	6358.04, 6358.044, 6358.05, 6358.06	423,240	436,176	443,721	448,000	678,120	473,807	488,698	502,943	761,996	527,248	543,765	837,651	6,565,365
	641.01, 641.02, 641.021, 641.03, 641.031, 641.0311, 641.032, 641.05, 6422.01, 6422.02, 6422.03, 6458.01, 6458.02, 6458.03, 6456, 6456.01	460,516	444,451	1,083,902	486,182	499,982	514,027	508,950	508,897	528,166	540,484	531,182	782,375	6,889,108
Cheltuieli cu salariile														146,955
Cheltuieli cu taxele salariale	646.01, 646.02, 646.03	9,899	9,479	23,644	10,421	10,689	10,998	10,798	10,683	10,990	11,406	11,200	16,548	146,955
Pierderi din creanțe legate de participații	663.1, 663.2, 664.01, 686	297,076	40,809	92,472	702,414	446,422	32,496	72,539	345,304	34,498	36,534	45,404	51,200	2,197,170
	622.OP3, 622.OP4, 622.OP51, 622.OP52, 622.OP53, 622.OP6, 622.1	37,634	40,744	37,680	37,634	29,371	53,933	60,698	57,867	47,455	36,856	49,343	47,441	536,655
Cheltuieli cu alte onorarii și cotizații														238,018
Cheltuieli cu onorarii pentru audit	622.OP21, 622.OP22, 622.OP23	13,665	13,665	13,665	13,675	35,605	13,665	13,665	63,340	13,665	13,665	13,665	16,079	238,018
	627.11, 627.21, 627.31, 627.41, 627.51, 627.61, 627.71, 627.81	2,493	974	1,479	1,071	761	877	905	2,051	1,798	1,042	755	865	15,072
Cheltuieli cu comisioanele bancare														71,666
Cheltuieli de protocol, reclamă și publicitate	623.OP2, 623.OP11, 623.OP12	2,445	-1,761	0	5,671	2,711	2,482	2,494	14,619	5,259	2,669	2,217	32,859	71,666
	6028.OP22, 6028.OP3, 6028.OP4, 6028.OP7, 6028.OP7, 604.OP22, 603.03	1,955	550	295	69,624	5,478	942	1,891	962	7,593	3,299	689	118	93,396
Cheltuieli cu materialele consumabile și obiecte de inventar														243,167
Cheltuieli cu chirile	612.OP1, 612.OP11, 612.OP12	23,747	23,761	23,764	0	23,764	24,177	24,243	24,647	24,624	0	24,687	25,751	243,167
Cheltuieli cu asigurările	613.05, 613.06	654	939	13,332	797	797	12,784	797	797	4,008	10,015	797	15,577	61,292
Cheltuieli cu comisioanele depozitarului														4,081,320
	62011.04, 62011.05, 622.01, 62041.01, 62041.02, 622.01	308,670	331,826	333,940	335,226	347,714	359,881	342,924	327,454	337,106	343,051	349,199	364,328	4,081,320
	628.01, 628.001, 628.002, 628.OP02, 628.OP03, 628.OP031, 628.OP032, 628.OP033, 628.OP034, 628.OP035, 628.OP07, 628.OP08, 628.OP09, 628.OP10, 628.OP11, 628.OP12, 628.OP143, 628.OP144, 628.OP145, 628.OP15, 622.OP1	119,187	139,104	143,713	131,840	239,645	108,081	133,360	105,564	181,773	118,658	189,497	135,175	1,745,596
Alte cheltuieli cu serviciile executate de terți														204
	6358.01, 6358.02, 6358.08, 6358.031, 6358.032	0	0	0	0	0	0	135	0	0	69	0	0	204
Cheltuieli cu alte impozite și taxe														11,552
Cheltuieli cu diferențe de curs valutar	6651.01, 6651.02, 6651.03	1,100	246	165	1,091	1,180	332	1,526	543	1,418	1,202	1,705	1,044	11,552
Cheltuieli cu amortizarea imobilizărilor	6811.01, 6811.02, 6811.03, 6811.04, 6811.08, 6811.09, 6811.09	53,203	53,203	53,203	31,747	31,747	30,752	30,788	18,889	19,114	17,034	17,034	17,944	374,658
	681223.02, 681223.022, 681223.03, 681223.031, 681223.04, 681223.041, 6861.01, 6812.03, 681229.02, 681229.08	53,982	52,522	159,875	49,809	52,024	65,271	51,821	51,821	60,311	51,821	51,821	165,842	866,918
Cheltuieli cu provizioanele														13,225
Cheltuieli comisioane agenți de marketing	62031.01, 62031.03	975	475	2,500	2,225	1,125	475	250	975	700	1,050	975	1,500	13,225
	625.OP111, 625.OP211, 625.OP3111, 625.OP3112	0	0	0	0	0	0	0	0	0	0	0	2,886	2,886
Cheltuieli cu deplasări angajați														8,668
Pierderi din creanțe debitori diversi	6541.01	0	0	0	0	0	0	0	8,668	0	0	0	0	8,668
Alte cheltuieli de exploatare	6588.01, 6588.02, 6581.02	3,300	0	877	0	2,484	82	0	10	11,642	0	6	8,890	27,290
Cheltuieli cu donațiile și sponsorizările	6582.02	0	0	0	0	0	0	0	0	0	0	0	240,000	240,000
Ch. impozit pe profit	691	0	0	1,937,035	0	0	1,937,035	0	0	1,937,035	0	0	3,587,410	9,398,515
TOTAL		1,879,539	1,767,509	4,454,878	2,422,486	3,407,196	3,785,162	1,857,270	2,078,418	4,162,378	1,907,062	1,930,290	6,506,875	36,158,863

Director General,

Numele si prenumele: Oana-Viorica Velicu

Semnatura

INTOCMIT,

Numele si prenumele: Timofte Laurentiu
Calitatea: Contabil Sef

Semnatura

Denumire administrator
Cod administrator inreg in reg. ASF
Denumire depozitar
Cod depozitar inreg in reg. ASF
Denumire fond de pensii
Cod fond de pensii inreg in reg ASF

Metropolitan Life Societate de Administrare a unui Fond de Pensii Administrat Privat
SAP-RO-22093254
Raiffeisen Bank SA
DEP-RO-374199
Fondul de Pensii Administrat Privat Metropolitan Life
FP2-96

Anexa nr. 12

Informatii privind constituirea provizioanelor la 31 decembrie 2025

-lei-

Descriere a elementului de provizion	Cont contabil	Valoarea soldului la 01.01.2025	Valoarea transferurilor in cont	Valoarea transferurilor din cont	Valoarea soldului la 31.12.2025
Col.1	Col.2	Col.3	Col.4	Col.5	Col.6
Provizion pentru cheltuieli salariale-bonusuri angajati	1518.011,1518.012	629,914	731,819	629,914	731,819
Provizion concedii neefectuate	1518.077	360,865	118,852	380,392	99,325
Provizion prescriptii Fond	1518.088	581,483	1,744	1,744	581,483
Provizion tehnic	1501.01	150,191,499	14,502	620,947	149,585,054
TOTAL		151,763,761	866,917	1,632,997	150,997,681

Director General,

Numele si prenumele: Oana-Viorica Velicu

Semnatura



INTOCMIT,

Numele si prenumele: Timofte Laurentiu
Calitatea: Contabil Sef

Semnatura

Organigrama Metropolitan Life SAFPAP SA la 31.12.2025

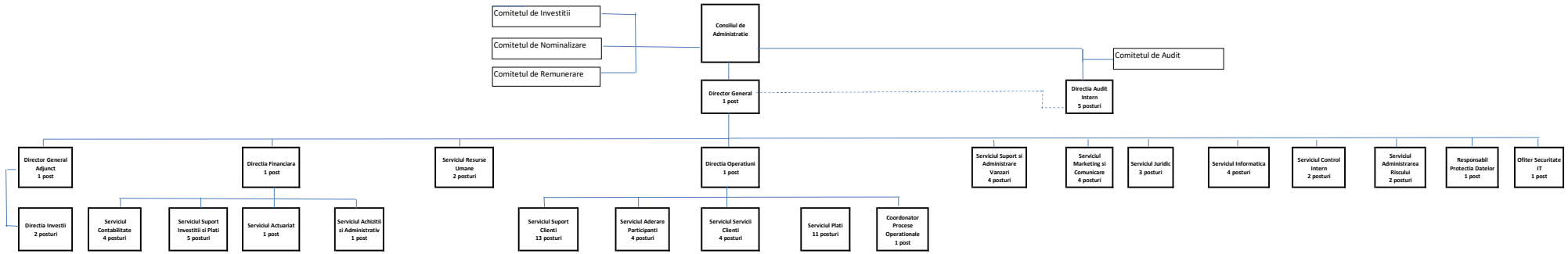

DECLARAȚIE

Subsemnata Oana Viorica Velicu, în calitate de președinte al consiliului de administrație al S.C. METROPOLITAN LIFE SOCIETATE DE ADMINISTRARE A UNUI FOND DE PENSII ADMINISTRAT PRIVAT S.A., înregistrată la Registrul Comerțului sub nr. J2007013196407, având codul fiscal 22080817, cu sediul în București, B-dul Lascăr Catargiu, nr. 47-53, unitatea 4B, etaj 4, sector 1, având ca obiect de activitate administrarea unui fond de pensii administrat privat, îmi asum răspunderea pentru întocmirea situațiilor financiare ale METROPOLITAN LIFE SOCIETATE DE ADMINISTRARE A UNUI FOND DE PENSII ADMINISTRAT PRIVAT S.A. și FONDUL DE PENSII ADMINISTRAT PRIVAT METROPOLITAN LIFE pentru anul financiar încheiat la 31 decembrie 2025.

La baza întocmirii situațiilor financiare au stat balanțele de verificare ale Societății și ale Fondului, avându-se în vedere respectarea:

- (i) Legea Contabilității 82/1991 republicată în decembrie 2015 („Legea 82”);
- (ii) Reglementările contabile conforme cu directivele europene aplicabile sistemului de pensii private cu modificările și completările ulterioare („Norma 14/2015”)
- (iii) Norma nr. 7/2017 privind întocmirea și depunerea situațiilor financiare anuale individuale ale entităților din sistemul de pensii private („Norma 7/2017”), cu modificările și completările ulterioare
- (iv) Norma nr. 11/2011 privind investirea și evaluarea activelor fondurilor de pensii private („Norma 11/2011”), cu modificările și completările ulterioare

Confirmăm de asemenea că:

- a) politicile contabile utilizate la întocmirea situațiilor financiare anuale sunt în conformitate cu reglementările contabile aplicabile;
- b) situațiile financiare anuale oferă o imagine fidelă a poziției financiare, performanței financiare și a celorlalte informații referitoare la activitatea desfășurată;
- c) METROPOLITAN LIFE SOCIETATE DE ADMINISTRARE A UNUI FOND DE PENSII ADMINISTRAT PRIVAT SA își desfășoară activitatea în condiții de continuitate.

Administrator,

Oana Viorica Velicu

Data: 15.04.2026



Europe House
B-dul Lascăr Catargiu nr. 47-53
Unitatea 4B, etaj 4
010665, sector 1, București
T +40 21 208 44 44
F +40 21 208 44 45
pensii@metropolitanlife.ro
www.metropolitanlife.ro

Nota explicativă privind evenimentele relevante în legătură cu aplicarea principiilor de guvernanză corporativă

În linie cu prevederile Regulamentului nr.2/2016 privind aplicarea principiilor de guvernanză corporativă, cu modificările și completările ulterioare, Metropolitan Life SAFPAP SA a adoptat măsuri corespunzătoare privind aplicarea unui sistem de guvernanză corporativă care asigură o administrare corectă, eficientă și prudentă bazată pe principiul continuității activității.

Societatea asigură o **structură organizatorică transparentă și adecvată** prin intermediul organigramei și a regulamentului de organizare și funcționare adoptate (ROF). În acest fel, Societatea a descris cadrul privind alocarea adecvată a resurselor și separarea corespunzătoare a responsabilităților între ariile operaționale din cele trei linii de apărare, în funcție de natura, volumul și complexitatea acestora. ROF-ul conține prevederi referitoare la atribuțiile fiecărui nivel de apărare, de la partea operațională (nivelul 1), control intern și administrarea riscurilor (nivel 2) și audit intern (nivel 3) și până la Conducerea executivă și respectiv Consiliul de Administrație. Societatea are implementate, în linie cu legislația în vigoare, următoarele proceduri și politici:

- Politica privind prevenirea și combaterea spălării banilor, a finanțării actelor de terorism și punerea în aplicare a sancțiunilor internaționale;
- Procedura privind mecanismele de luare a deciziilor;
- Politica privind confidențialitatea și protecția datelor;
- Politica de management al riscului;
- Politica privind organizarea sistemului de control intern;
- Procedura privind corespondența cu ASF;
- Procedura privind securitatea informației;
- Procedura privind gradul de adecvare a sistemului informatic;
- Procedura privind planul de continuitate a activității în caz de dezastru;
- Procedura privind evaluarea și aprobarea membrilor structurii de conducere și a persoanelor care dețin funcții-cheie;
- Politica de remunerare;
- Politica de externalizare;
- Procedura de achiziții;
- Politica de comunicare;
- Procedura privind tranzacțiile personale și conflictele de interese.

În urma revizuirii din anul 2025 au fost modificate/completate următoarele proceduri și politici:

- Politica privind prevenirea și combaterea spălării banilor, a finanțării actelor de terorism și punerea în aplicare a sancțiunilor internaționale;
- Actualizarea Politicii de comunicare;
- Politica de management al riscului;

- În luna decembrie 2025 a avut loc testarea planului de continuitate a activității;
- Evaluarea semestrială a furnizorilor de servicii externalizate.

Totodată, în cadrul Societății funcționează mai multe sisteme care au rolul de a asigura guvernanta corporativă și anume:

- **Un sistem eficient de comunicare** a informațiilor privind deciziile Consiliului de Administrație, a modificărilor organizaționale, a strategiei de afaceri, a strategiei de risc, a Codului de conduită;
- **Un sistem de management al riscului**, financiar și operațional, care funcționează pe baza unui proces structurat de identificare, măsurare, management, monitorizare și raportare a riscurilor, asigurând stabilirea, implementarea și actualizarea permanentă a politicilor, procedurilor, proceselor, tehnicilor și măsurilor necesare pentru identificarea, analizarea, evaluarea, diminuarea și urmărirea riscurilor la care sunt expuși Administratorul și Fondul.
- **Un sistem de control intern** care funcționează pe baza de testare a controalelor operative, monitorizare și raportare cu privire la desfășurarea și eficiența controalelor definite. Sistemul de control intern include: controlul intern, funcția de conformitate.
- **Un sistem de audit intern** care oferă asigurări independente asupra activităților desfășurate de Societate și se asigură că politicile și procedurile Administratorului sunt respectate în cadrul tuturor activităților și structurilor sale.

Toate **pozițiile aferente funcțiilor cheie** – investiții, management al riscului, control intern și conformitate, audit intern și actuariat – își îndeplinesc atribuțiile și colaborează în vederea respectării regulilor de aplicare a principiilor guvernantei.

Consiliul de Administrație își desfășoară activitatea având suportul unor **comitete consultative** create la nivelul Societății: Comitetul de Investiții, Comitetul de Audit, Comitetul de Nominalizare, Comitetului de Remunerare, precum și a rapoartelor trimestriale prezentate de către Serviciul Control Intern și Serviciul Administrarea Riscurilor. Toate aceste structuri au ca scop informarea și facilitarea procesului decizional prin intermediul documentelor pe care le supune atenției Consiliului.

Cultura Societății este descrisă prin Codul de conduită în care este descrisă structura Administratorului și canalele puse la dispoziție pentru raportarea oricărui comportament care supun Societatea la risc.

Cu stimă,

Director General,

Oana-Viorica Velicu



**HOTĂRÂREA ADUNĂRII GENERALE
ORDINARE A ACȚIONARILOR**

**RESOLUTION OF THE ORDINARY GENERAL
MEETING OF THE SHAREHOLDERS OF**

**Metropolitan Life Societate de Administrare a unui Fond de Pensii Administrat Privat S.A.
("Societatea"/ the "Company")**

nr. 1 din data 14.04.2026

no. 1 dated 14.04.2026

MetLife EU Holding Company Limited, o societate constituită și funcționând în conformitate cu legile Irlandei, cu sediul social în 20 On Hatch, Lower Hatch Street, Dublin 2, Irlanda, înregistrată la Oficiul Registrului Societăților din Irlanda sub numărul 504183 („**MEUHC**”);

MetLife EU Holding Company Limited, a company organized and existing under the laws of Ireland, with headquarters in Dublin, 20 on Hatch, Lower Hatch Street, Dublin 2 registered under no. 504183, („**MEUHC**”),

Și

And

MetLife Europe Services Limited, o societate constituită și funcționând în conformitate cu legile Irlandei, cu sediul social în 20 On Hatch, Str. Lower Hatch, Dublin 2, Irlanda, înregistrată la Oficiul Registrului Societăților din Irlanda sub numărul 472359 („**MetLife Irlanda**”)

MetLife Europe Services Limited, a company organised and functioning under the laws of Ireland, with its seat at 20 On Hatch, Lower Hatch Street, Dublin 2, Ireland, with company registration number 472359 („**MetLife Ireland**”)

Deținând împreună 100% din capitalul social al Societății (denumite în mod colectiv „**Acționarii**” și în mod individual „**Acționarul**”),

Holding together 100% of the share capital of the Company (hereinafter referred to as, collectively, the „**Shareholders**” and individually, the „**Shareholder**”)

AVÂND ÎN VEDERE:

- Prevederile Legii Societăților nr. 31/1990, republicată, cu modificările și completările ulterioare („**Legea Societăților**”);
- Prevederile Actului Constitutiv al Societății.

TAKING INTO ACCOUNT:

- The provisions of the Companies Law no. 31/1990 as subsequently amended and republished („**Companies Law**”),
- The provisions of the Articles of Incorporation of the Company.

ÎN MOD UNANIM RENUNȚĂ ÎN MOD
EXPRES LA PROCEDURA DE CONVOCARE
ȘI DECID URMĂTOARELE:

HEREBY UNANIMOUSLY WAIVE THE
FULFILMENT OF THE CONVENING
PROCEDURE AND DECIDE THE
FOLLOWING:

1. Să aprobe situațiile financiare ale societății pentru exercițiul financiar încheiat la 31 decembrie 2025, precum și propunerea de repartizare a profitului, în forma atașată prezentei hotărâri.

1. To approve the financial statements of the Company related to the year ended 31 December 2025 and the Board proposal related distribution of profit, hereto attached.

2. Să aprobe situațiile financiare anuale ale Fondului de Pensii Administrat Privat Metropolitan Life, aferente exercițiului financiar 2025, în forma atașată prezentei hotărâri.

2. To approve the financial statements of the Private Pension Fund Metropolitan Life related to the year ended 31 December 2025, hereto attached.

3. Să aprobe Rapoartele privind aplicarea anumitor prevederi legale de la 31 decembrie 2025.

3. To approve the Reports regarding the implementation of specific regulatory requirements on 31 December 2025.

4. Sa aprobe bugetul de venituri și cheltuieli pentru anul financiar 2026, în forma atașată prezentei hotărâri.

4. To approve the Company's Profit and Loss Budget for 2026, hereto attached.

5. Sa aprobe raportul administratorilor cu privire la exercițiul financiar încheiat la 31 decembrie 2025.

5. To approve the Administrators Report for the year ended 31 December 2025.

6. Sa aprobe descărcarea de gestiune a membrilor Consiliului de Administrație pentru gestiunea aferentă exercițiului financiar încheiat la 31 decembrie 2025.

7. Sa aprobe repartizarea profitului contabil al Metropolitan Life S.A.F.P.A.P. S.A. aferentă exercițiului financiar 2025 după cum urmează:

- 3,183,931.00 RON la rezerva legală
- 51,096,178.16 RON la dividende de plătit acționarilor

8. Să aprobe repartizarea profitului contabil al F.P.A.P. Metropolitan Life aferent exercițiului financiar 2025 după cum urmează:

- 4,451,724,924.01 RON din rezultat reportat în capitalul fondului

9. Să autorizeze pe Oana-Viorica Velicu să împuternicească persoana/entitatea care să îndeplinească formalitățile necesare pentru înregistrarea prezentei Hotărâri la autoritățile competente.

6. To discharge the members of the Board of Administrators' afferent financial execution ended on 31 December 2025.

7. Allocation of financial year 2025 related profit of Metropolitan Life S.A.F.P.A.P. S.A as follows:

- 3,183,931.00 RON to legal statutory reserve
- 51,096,178.16 RON to dividends to be paid to the Shareholders

8. Allocation of financial year 2025 related loss of the Private Pension Fund Metropolitan Life as follows:

- 4,451,724,924.01 RON from retained earnings to shared capital of the Private Pension Fund Metropolitan Life;

9. To authorize Ms. Oana-Viorica Velicu to appoint a person/entity to fulfill all required formalities to register this Resolution with relevant authorities.

MetLife EU Holding Company Limited

Prin/By: 

John O'Halloran

MetLife Europe Services Limited

Prin/By: 

Wayne Gibbons

Document History

SignNow E-Signature Audit Log

All dates expressed in MM/DD/YYYY (US)

Document name: AGA 14 April 2026
Document created: 04/14/2026 18:21:55
Document pages: 4
Document ID: 122893ef679646e6b2d9339b9d6a9c319f569fb5
Document Sent: 04/14/2026 18:23:39 UTC
Document Status: Signed
 04/14/2026 18:33:44UTC

Sender: paula.carty@metlife.com
Signers: johalloran@metlife.com, wayne.gibbons@metlife.com
CC:

Client	Event	By	Server Time	Client Time	IP Address
SignNow SSO	Uploaded the Document	paula.carty@metlife.com	04/14/2026 18:21:55 pm UTC	04/14/2026 18:21:50 pm UTC	165.225.198.163
SignNow SSO	Viewed the Document	paula.carty@metlife.com	04/14/2026 18:22:05 pm UTC	04/14/2026 18:22:05 pm UTC	165.225.198.163
SignNow SSO	Document Saved	paula.carty@metlife.com	04/14/2026 18:23:01 pm UTC	04/14/2026 18:23:00 pm UTC	165.225.198.163
SignNow SSO	Invite Sent to: johalloran@metlife.com, wayne.gibbons@metlife.com	paula.carty@metlife.com	04/14/2026 18:23:41 pm UTC	04/14/2026 18:23:38 pm UTC	165.225.198.163
SignNow SSO	Viewed the Document	johalloran@metlife.com	04/14/2026 18:32:24 pm UTC	04/14/2026 18:32:24 pm UTC	136.226.190.245
SignNow SSO	Viewed the Document	johalloran@metlife.com	04/14/2026 18:32:24 pm UTC	04/14/2026 18:32:24 pm UTC	136.226.190.245
SignNow SSO	Unfinished Document	johalloran@metlife.com	04/14/2026 18:33:05 pm UTC	04/14/2026 18:33:04 pm UTC	136.226.190.245
SignNow SSO	Signed the Document	johalloran@metlife.com	04/14/2026 18:33:44 pm UTC	04/14/2026 18:33:43 pm UTC	136.226.190.245
SignNow SSO	Viewed the Document	wayne.gibbons@metlife.com	04/14/2026 19:55:10 pm UTC	04/14/2026 19:55:10 pm UTC	147.161.182.187
SignNow SSO	Viewed the Document	wayne.gibbons@metlife.com	04/14/2026 19:55:10 pm UTC	04/14/2026 19:55:10 pm UTC	147.161.182.187
SignNow SSO	Unfinished Document	wayne.gibbons@metlife.com	04/14/2026 19:55:21 pm UTC	04/14/2026 19:55:21 pm UTC	147.161.182.187
SignNow SSO	Signed the Document	wayne.gibbons@metlife.com	04/14/2026 19:55:23 pm UTC	04/14/2026 19:55:23 pm UTC	147.161.182.187

Europe House
B-dul Lascăr Catargiu nr. 47-53
unitatea 4B, etaj 4
010665, sector 1, București
T +40 21 208 44 44
F +40 21 208 44 45
pensii@metropolitanlife.ro
www.metropolitanlife.ro

**Propunere de repartizare a profitului contabil aferent exercițiului financiar
încheiat la 31.12.2025**

SC METROPOLITAN LIFE SOCIETATE DE ADMINISTRARE A UNUI FOND DE PENSII
ADMINISTRAT PRIVAT S.A. a înregistrat la sfârșitul anului 2025 un profit net în valoare de
54.280.109,16 lei.

Propunerea de repartizare a profitului contabil este următoarea:

Rezerva legală constituită conform prevederilor legale: **3.183.931,00 lei**

Dividende de plătit către acționari: **51.096.178,16 lei**

Cu stimă,



Pavol Dorcak

Administrator neexecutiv,



Maciołek Adriana Urszula
Administrator non-executiv



Oana-Viorica Velicu

Administrator executiv,

Data: 14.04.2026